



Memoria de actividades 2022



Centro de Cultura Tradicional Museo Escolar de Puçol

Partida de Puçol, 8
03296 Elche (Alicante)

965 938 985 · 986
comunicacion@museopusol.com · museopusol@gmail.com
www.museopusol.com

2022

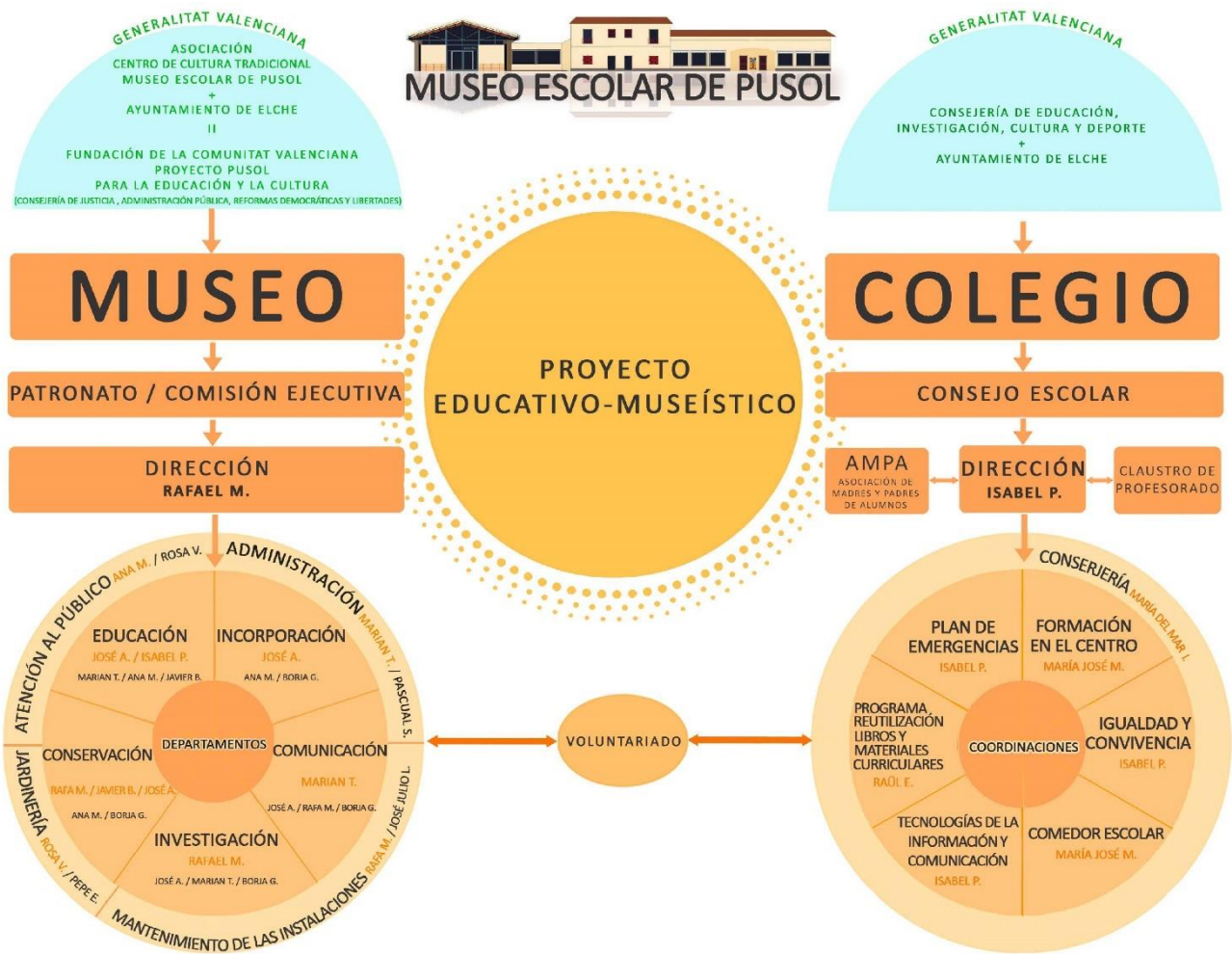



Museo Escolar de Puçol

Dirección

Rafael Martínez García

Coordinación y Comunicación

Marian Tristán Richarte

Gestión Cultural

José Aniorte Pérez

Inventario, Fotografía y Diseño

Borja Guilló Soler

Fundraiser

Jaime Falcó Montesinos

Conservación y Artista

Javier Beltrá Maciá

Mantenimiento

José Julio López Alemany

Recepción

Ana M^a Marcos Fernández

Rosa Vicente García

Jardinería

José Esquembre Agulló

Voluntariado

Jorge Alfonso Álvarez Ordóñez

Jesús Tobes Acinas

Colegio de Educación Infantil y Primaria

Dirección del Colegio Educación Primaria

Isabel Picó Ledesma

Educación Primaria

María José Marroquí Torrecilla

M^a Asunción Mateu Pérez-Ojeda

Nekane Tormo Chico (2021/22)

Lengua extranjera: inglés

Raül Egio Rodríguez

Ana María Ramón Mena (2022/23)

Educación Infantil

Lorena Ancio Pons (2021/22)

Sarai Espinosa Alarcón (2021/22)

Inmaculada Martí Aparici (2022/23)

Laura Moreno Iñesta (2022/23)

Educación Física

Marta Pascual Maestre (2021/22)

Jorge Sánchez Boix (2022/23)

Educación Musical

Magdalena Guirau Parra (2021/22)

Ana Isabel Muñoz Climent (2022/23)

Pedagogía Terapéutica

Noelia Morcillo Dauden (2021/22)

Religión

Natividad Illán Adsuar (2021/22)

Eva María Gimenez Lledo (2022/23)

Orientación Escolar

Lucía Asensi Abad (2021/22)

Marina Tur Iborra (2022/23)

Audición y lenguaje

Sara Conesa Sirvent (2022/23)





Objetivos

- A. Educar en los valores del Proyecto a través del estudio de la cultura tradicional del municipio de Elche y su entorno.
- Fomentar el estudio de la cultura local bajo una perspectiva participativa y global, hacia dentro desde dentro.
 - Complementar la educación formal del colegio potenciando la transmisión intergeneracional de los conocimientos, valores y experiencias locales, a través de los procesos de educación no formal generados por la acción museológica.
- B. Establecer y consolidar vínculos de diálogo multidireccional entre el colegio, el museo, el medio y la sociedad.
- Propiciar una relación fluida y regular entre colegio, museo, medio y sociedad, regenerando los lazos entre ellos y alimentando un *continuum* de significación.
 - Facilitar el acceso a los fondos y al conocimiento salvaguardado en el Museo Escolar de Pusol a universidades, entidades educativas, asociaciones, instituciones y a la ciudadanía, en el ámbito local, nacional e internacional.
- C. Definir, ejercitar y actualizar constantemente una didáctica cultural propia para el aprendizaje, el estudio y la investigación del patrimonio cultural y natural de Elche y su entorno.
- Potenciar la definición y la actualización regular de una didáctica cultural basada en el aprendizaje significativo, aplicando un enfoque globalizador a través del estudio de la cultura local y de las actividades relacionadas con el medio.
 - Propiciar la participación cultural de la sociedad en la evolución del Proyecto Educativo-Museístico mediante procesos de co-creación, co-decisión y co-responsabilidad.
 - Definir, implementar, evaluar y actualizar anualmente una “Programación de Actividades Culturales y Educativas” que contribuyan al conocimiento, la comprensión y la puesta en valor de la cultura ilicitana.
- D. Identificar, recuperar, revitalizar y poner en valor el patrimonio cultural y natural de Elche y su entorno.
- Promover la investigación sobre el patrimonio cultural y natural del municipio de Elche y su entorno.
 - Impulsar el uso y disfrute del patrimonio por parte de la sociedad local, a través de la puesta en práctica de nuestro Proyecto.



- Motivar y sensibilizar a la sociedad en la defensa del Patrimonio, del que es receptora, transmisora y también creadora.

El museo es reconocido oficialmente como tal por la Generalitat Valenciana y se crea la Asociación que lo gestiona

La UNESCO incluye el Proyecto en el Registro de Buenas Prácticas de Salvaguardia del Patrimonio Cultural Inmaterial



Fernando García Fontanet llega a la escuela de Puçol



Se amplían las instalaciones, como las conocemos hoy en día

Se crea la Fundación como nuevo órgano de gestión del museo



Índice

1.	Conservación e inventario de colecciones	1
2.	Actividades culturales y educativas	3
	2.1. Actividades destinadas al alumnado del colegio desde el museo	4
	2.2. Proyectos del colegio	7
	2.3. Actividades y talleres destinados al/la visitante del Museo Escolar	8
	2.4. Otras actividades y/o eventos del Museo Escolar	8
	2.5. Actividades de investigación	9
	2.6. Actividades de restauración	11
	2.7. Actividades del vecindario de la pedanía de Puçol	11
3.	Exposiciones	12
	3.1. Exposición permanente	13
	3.2. Exposiciones temporales	13
	3.3. Exposiciones temporales en exterior, en colaboración con otras entidades	16
	3.4. Devolución de piezas cedidas en otros espacios expositivos	16
4.	Difusión del Proyecto	18
	4.1. Participación y/o asistencia a jornadas científicas	19
	4.2. Publicaciones	20
	4.3. Redes sociales y colaboraciones en los medios	22
	4.4. Folletos, ofertas y <i>merchandising</i>	23
	4.5. Premios y reconocimientos	24
5.	Instalaciones	25
6.	Subvenciones solicitadas	28
7.	Convenios	32
8.	Fundación de la <i>Comunitat</i> Valenciana Proyecto Pusol para la Educación y la Cultura	34
9.	Asociación Centro de Cultura Tradicional Museo Escolar de Puçol	36
10.	Estudiantes en prácticas, voluntariado e investigadores/as	38
11.	Donaciones y donantes	41
12.	Visitas	43
	12.1. Estadísticas	44
	12.2. Visitas destacadas	45
	12.3. CEIP, IES y escuelas de adultos/as	47
13.	Evaluación de los resultados obtenidos	49



Capítulo 1

Conservación e inventario de colecciones



El Museo Escolar de Puçol recupera y salvaguarda bienes patrimoniales que engrosan los fondos de la colección permanente, propiedad de la Asociación Centro de Cultura Tradicional Museo Escolar de Puçol. Aperos, documentación y fotografías, libros, mobiliario, indumentaria, herramientas, juguetes... Piezas inventariadas, tratadas y almacenadas y/o expuestas que pasan a formar parte del Museo Escolar para su futura conservación.

Para un correcto control de los fondos, esta labor de recuperación va asociada a la catalogación y al inventario de cada pieza donada. Para ello es fundamental el uso de las bases de datos internas del museo y del registro exhaustivo que permite el programa de inventario de la Generalitat Valenciana *Museia*.

La conservación, catalogación y registro fotográfico en esta anualidad 2022 se ha centrado en las colecciones que se enumeran a continuación:

- Continuación de la recuperación e inventario de **donaciones** ya propiedad de la Asociación, tanto en almacenes como en el propio museo.
- Continuación del inventario y registro de la **biblioteca escolar de fondo antiguo**.
- Continuación del registro de la **biblioteca etnológica y antropológica** de consulta pública.
- Continuación del registro de la **biblioteca general por temáticas**.
- Actualización, clasificación e inventario del **fondo fotográfico**.
- Continuidad del trabajo de digitalización de imágenes y documentos **del fondo documental**.
- Reorganización, clasificación e inventario de los fondos ubicados en los **almacenes** denominados "**Mustang**".
- Reorganización, clasificación e inventario de los fondos ubicados en el **almacén** denominado "**Arnedo**".



Capítulo 2

Actividades culturales y educativas

2.1. Actividades destinadas al alumnado del colegio desde el museo

Actividades anuales fijas:

- Guía de museo.
- Meteorología.
- Huerto escolar, jardín y cuaderno de campo.
- Periódico *Els Escolars* (publicación de seis ejemplares en 2022).

Actividades desarrolladas en días puntuales:

- Visita del Bibliobús del Ayuntamiento de Elche (19 de enero de 2022).
- Día Mundial del Ave (20 de enero de 2022).



Celebración del Día Mundial del Ave en el aula de Infantil, con la participación del director del museo.

- Celebración de Carnaval (25 de febrero de 2022).

- Día Internacional de la Mujer (8 de marzo de 2022).
- *Scape Room* (9 de marzo de 2022).
- Exhibición de talentos (9 de marzo de 2022).
- Talleres de trenzado de palma blanca semana (marzo de 2022).
- Día de Europa (9 de mayo de 2022).
- Festival de fin de curso (21 de junio de 2022).
- Día Mundial del Docente (5 de octubre de 2022). Entrevista al maestro jubilado José Pérez Albert.



El maestro jubilado José Pérez, durante su entrevista con el alumnado de 5º y 6º por el Día del Docente.

- Día de la Comunitat Valenciana (10 de octubre de 2022). Juego del auca.
- Día Mundial de las Frutas y las Verduras (21 y 24 de octubre de 2022). Modelar una granada con arcilla.
- Festividad del otoño (28 de octubre de 2022).

- Día de la Música (22 de noviembre de 2022).
- Construcción de maceteros (noviembre de 2022).
- Taller de repostería navideña (14 de diciembre de 2022).
- Taller de encordado de silla (15 de diciembre de 2022).
- Festival de Invierno (22 de diciembre de 2022).



Dos alumnas y un alumno del colegio, durante en el taller de encordado de silla.



2.2. Proyectos del colegio

- Proyectos de Investigación e Innovación Educativa (PIIE):
 - Trabajo cooperativo en el área de Lengua Valenciana.
 - *Capgirem el valencià, una nova metodologia a l'aula* (curso 2021/2022).
 - Creación de *lapbooks* culturales en 1º y 2º de Primaria.
 - Realización del periódico “Els Escolars”.

- Proyectos *Etwinning*: *Booktubers*.

- Proyecto Erasmus+ KA101 “La Mediateca: un espacio para aprender”.

- Centro anfitrión del Proyecto iMou-te, para proporcionar a los/as docentes el aprendizaje y/o actualización de conocimientos científicos y pedagógicos, así como la adquisición de habilidades metodológicas y el manejo y la utilización didáctica de recursos.

- Formación del profesorado: dotación de estrategias para contar cuentos, por Alberto Celdrán y para trabajar la inteligencia emocional, por José María Toro.

- Formación del profesorado: “La mediateca: un espacio creativo”.

- Proyecto brújula, del Ayuntamiento de Elche.



2.3. Actividades y talleres destinados al/la visitante del Museo Escolar

- Taller de trenzado de palma blanca.
Por primera vez, y desde el mes de septiembre, este taller se imparte en las instalaciones de los centros educativos y asociaciones, siempre y cuando las personas responsables escojan esta opción en lugar de visitar el museo.
- Taller de ambientadores naturales con plantas aromáticas.
- Taller de juegos tradicionales: tanganyillo y cromos.
- Taller “Hacemos una careta”.
- Taller de modelar un botijo.
- Día Internacional de los Museos, con puertas abiertas, el juego “La pieza intrusa” y visitas guiadas (18, 21 y 22 de mayo de 2022).
- Día Mundial de Turismo, con jornadas de puertas abiertas y visitas guiadas (27, 1 y 2 de septiembre de 2022).
- Participación en el proyecto de turismo experiencial “Essències”, gestionado por FADIT.

2.4. Otras actividades y/o eventos del Museo Escolar

- Pusol Acoge. La cultura tradicional y el patrimonio local como herramientas para la integración y la convivencia.
En verano de 2022, el Proyecto Pusol y la Fundación Elche Acoge firmaron un convenio marco, con el objetivo de dar inicio a conversaciones para futuras colaboraciones en proyectos sociales.
A finales de noviembre de 2021, Fundación “la Caixa” confirmó su apoyo al proyecto Pusol Acoge, dentro de las iniciativas de “Interculturalidad y acción social 2021”.
Pusol Acoge es una iniciativa que ha hecho uso del patrimonio como herramienta de unión entre las distintas culturas que habitan la ciudad, con el fin de contribuir a su conocimiento e integración. El proyecto ha consistido en un programa de actuaciones (talleres, visitas, exposiciones...) a realizar junto a la ciudadanía inmigrante residente en el municipio, usuaria de Elche Acoge, con el fin de generar la unión entre sus culturas y la propia del territorio que habitan, la de nuestra ciudad. Desde enero hasta noviembre de 2022.



Una de las actividades de Pusol Acoge fueron los talleres de artesanías locales, entre ellos el trenzado de palma blanca. En la imagen, la voluntaria de Ismael Quesada S.L., Amparo Botella, ayudando a una de las participantes de Elche Acoge.

- Participación como jurado en la tercera edición del concurso “*Els ombralls vius del Camp d’Elx*” de Turisme Rural Elx (del 29 de julio al 31 de agosto de 2022).
- Elaboración de una guía de lectura fácil accesible a todo/a visitante, gracias a la colaboración e interés de AITEAL (Asociación Ilicitana de Trastorno del Espectro Autista y de Lenguaje).
Desde el 7 de julio de 2022.
- 13º aniversario del reconocimiento Unesco del Proyecto Educativo-Museístico del Museo Escolar de Puçol, con parlamentos de las autoridades locales y provinciales.
1 de octubre de 2022.
- Sede permanente de trabajo y reuniones del GAL (*Grupo de Acción Local*).

2.5. Actividades de investigación

- Continuidad del proyecto de recuperación de la memoria, con entrevistas a personas de la pedanía de Puçol y alrededores:



Entrevista a María Mora, para el libro *Hacer historia. Recuperación de la memoria oral en Elche y su entorno*.

- Antonio Vicente
- Daniel Coves
- María Mora
- Teresa Orts
- Aniceto Torres
- Margarita Mora
- Terencio García
- Pedro Pascual
- Andrea Alonso
- Ángeles Guilabert
- María Torres Coves
- Pepe Mora
- Carmen Soriano
- José Torres
- Carlos Pastor
- Vicente Vicente
- Juanita Sansano Díez
- María Ortiz
- Emeterio Vicente
- Andrés Maciá



-
- Juan Jaimez
 - Rosa Vicente
 - Antonia Coves
 - Josefa Vicente
 - Tere López
 - ❖ Estas entrevistas han sido incluidas en la publicación *Hacer historia. Recuperación de la memoria oral en Elche y su entorno*.

 - Emeterio Vicente
 - Maruja Sabuco
 - ❖ Estas entrevistas han sido incluidas en el artículo “Producción y artesanía de la palma blanca en Elche” de la *Revista de Semana Santa de Elche 2023*.

2.6. Actividades de restauración

- A raíz del proyecto de *crowdfunding* “Aprendemos de anatomía” del año 2021, con el que se obtuvieron 567,94 €, Fátima Amorós, restauradora especialista en la materia, continúa restaurando una de las tres láminas de anatomía, que será expuesta en el museo.

2.7. Actividades del vecindario de la pedanía de Puçol

- Clases de guitarra.
- Clases de gimnasia.



Capítulo 3

Exposiciones

3.1. Exposición permanente

- Incorporación de dos nuevos maniqués de mujer, vestidos en función del espacio expositivo en el que se muestran: uno con el carro del chambilero, con vestimenta de principios del siglo XX, y otro junto a la isla dedicada a la mujer rural, con indumentaria femenina de campo “de domingo”. Desde el 8 de marzo de 2022.



Uno de los maniqués expuestos a raíz del Día Internacional de la Mujer.

3.2. Exposiciones temporales

- *El Camp d'Elx dibuixat* (Cuadernos Viajeros).
Espacio de exposiciones temporales del Museo Escolar de Puçol.
Del 16 de diciembre de 2021 al 13 de marzo de 2022.
El grupo Cuadernos Viajeros muestra en esta exposición todos los dibujos y pinturas realizados a lo largo del año 2022, centrados estos en plasmar en el papel los paisajes del *Camp d'Elx*.
- *Queridos animales* (3ª exposición escolar).
Espacio de exposiciones temporales del Museo Escolar de Puçol.
Del 31 de marzo al 22 de mayo de 2022.

Esta muestra está pensada no solo como homenaje a todas esas especies de animales cuya población descendió drásticamente con la mecanización del campo y la modernización de las costumbres, sino también como vehículo para sensibilizar a las nuevas generaciones sobre la importancia que estos animales tuvieron en la supervivencia de nuestros antepasados.

Subvencionada por la *Conselleria* de Educación, Cultura y Deporte de la Generalitat Valenciana.

- *Bar Casa Villalobos. L'esmorzar d'un poble.*

Espacio de exposiciones temporales del Museo Escolar de Puçol.

Del 2 de junio al 2 de octubre de 2022. Ampliada al 2 de noviembre de 2022.

Esta exposición refleja el ambiente del Villalobos de la segunda mitad del siglo XX, con el mobiliario original, la representación más fidedigna posible del espacio y algunos elementos anecdóticos.

Subvencionada por la *Conselleria* de Educación, Cultura y Deporte de la Generalitat Valenciana.



Exposición *Bar Casa Villalobos. L'esmorzar d'un poble.*

- *El tebeo valenciano. Museo Escolar de Puçol.*

Sala "Los años del cambio" del Museo Escolar de Puçol.

Del 29 de septiembre de 2022 al 8 de enero de 2023.

"El tebeo valenciano" es una muestra itinerante compuesta por ocho paneles con la explicación de la historia del tebeo editado en la Comunitat Valenciana,

principalmente de aquellos realizados por Editorial Valenciana, S.A. Se trata de una exposición eminentemente educativa, destinada a todos los públicos.

Subvencionada por la *Conselleria* de Educación, Cultura y Deporte de la Generalitat Valenciana.



Paneles de la exposición itinerante *El tebeo valenciano*. Museo Escolar de Puçol.

- *Pusol Acoge. La cultura tradicional y el patrimonio local como herramientas para la integración y la convivencia.*

Espacio de exposiciones temporales del Museo Escolar de Puçol.

Del 11 de noviembre de 2022 al 15 de enero de 2023.

La muestra resume el proyecto de interculturalidad y acción social llevado a cabo durante esta anualidad, con los usuarios y las usuarias migrantes de la Fundación Elche Acoge. Una muestra en la que se exponen las similitudes entre las culturas residentes en el municipio de Elche.

Proyecto impulsado por Fundación “la Caixa”.

- Vitrinas temáticas:
 - La revista ilustrada (enero de 2022).
 - La fotografía estereoscópica (marzo de 2022).
 - Los álbumes de cromos (abril de 2022).
 - Elche Club de Fútbol (junio de 2022).
 - La Codorniz (noviembre de 2022).



3.3. Exposiciones temporales en exterior y/o interior, en colaboración con otras entidades

- *#PhotoClot*
Instalaciones del Museo Escolar de Puçol.
Del 9 de marzo al 17 de abril de 2022.
Organizada por *Aigües d'Elx* y el Ayuntamiento de Elche.
Exposición resultante del concurso de fotografía *#PhotoClot*.
- *Real Orden de la Dama de Elche*
Centro Cultural Las Clarisas de Elche.
Del 8 de abril al 7 de mayo de 2022.
Organizada por la Real Orden de la Dama de Elche – Cátedra Dama de Elche de la Universidad Miguel Hernández de Elche (UMH).
Exposición de iconografía de la Dama en diferentes elementos etnográficos.
- Gran Teatro
Vestíbulo del Gran Teatro de Elche.
De forma indefinida.
Organizado por el Ayuntamiento de Elche.
Exposición de piezas originales del antiguo cine.
- *Fireta del Camp d'Elx*
Paseo de la Estación de Elche.
Del 14 al 16 de octubre de 2022.
Organizada por el Ayuntamiento de Elche.
Exposición de la cocina de la casa de campo tradicional.

3.4. Devolución de piezas cedidas en otros espacios expositivos

- Devolución a Nuria Quiles -propietaria de parte del legado de Hermógenes Esquembre, depositado en el museo- del cuadro “El Chingo joven”, obra del mencionado artista, en cumplimiento del convenio firmado entre la propietaria y el museo.
Septiembre de 2022.
- Devolución a Nuria Quiles -propietaria de parte del legado de Hermógenes Esquembre, depositado en el museo- de los cuadros: “Campanario de Villena”, “Paisaje de Villena, con tronco en primer plano”, “Retrato de un hombre con bigote y barba, vistiendo un chaleco”, “Retrato de hombre con bigote y perilla, vistiendo camisa desabrochada”, “Bebidico y charradico”, “Anciana con broche



dorado”, “Bodegón con canastas, garbillo y jarra”; obras del mencionado artista, en cumplimiento del convenio firmado entre la propietaria y el museo.
Octubre de 2022.



Capítulo 4

Difusión del Proyecto



El Museo Escolar de Puçol ha dado difusión al Proyecto Educativo-Museístico por distintas vías, desde la asistencia y participación en jornadas científicas relacionadas con el patrimonio y la cultura pasando por la difusión en prensa escrita, redes sociales y otros medios digitales.

4.1. Participación y/o asistencia a jornadas científicas

- Participación de Rafa Martínez como ponente en las “Jornadas del calzado: sector de producción y patrimonio”, del curso de invierno de la UMH – Universidad Miguel Hernández, con la ponencia “El calzado como patrimonio en el Museo Escolar de Puçol de Elche”.
26 de enero de 2022.
- Asistencia a la jornada sobre Ayudas LEADER y emprendimiento en las pedanías del Camp d’Elx, celebrada en el Museo Escolar de Puçol.
7 de abril de 2022.
- Participación de Rafa Martínez en la mesa redonda “Primeros pasos: el relevo generacional” de las II Jornadas de Hispania Nostra, con el lema Educación Patrimonial "el arte no mancha", en Alcalá la Real (Jaén).
22 de abril de 2022.
- Evaluación por rúbricas. Concreción curricular y nueva normativa.
Del 24 de noviembre de 2021 al 4 de mayo de 2022.
- Participación como profesorado en el curso online “Introducción al Proyecto Educativo-Museístico de Puçol, segunda edición”, del CEFIRE Elche.
Del 9 de mayo al 16 de junio de 2022.
- Intercambio de experiencias Erasmus+.
27 y 28 de junio de 2022.
- Participación de Rafa Martínez como ponente en el curso de verano de la Universidad de Alicante "El maletín didáctico: concepto y diseño para la dinamización y conservación del patrimonio", con la ponencia "La dinamización del patrimonio en el #MuseoPusol (Elche). Una experiencia educativo-museística reconocida por la UNESCO".
Elda, 4 y 5 de julio de 2022.



Rafa Martínez durante su intervención en Elda, en el curso de verano "El maletín didáctico: concepto y diseño para la dinamización y conservación del patrimonio".

4.2. Publicaciones

- “El Proyecto Pusol. Una experiencia educativa y patrimonial en el Campo de Elche”. Artículo redactado para *La Tarasca. Revista de la Federación de Asociaciones de Coros y Danzas de España*. Escrito en 2021, publicado en Navidad 2021/2022.
- “El Museo Escolar de Pusol”. Artículo redactado para la revista *Ilicitano Ausente*. Escrito en 2021, publicado en invierno de 2022.
- “La cultura de la alimentación. Patrimonio gastronómico de las sociedades en proceso de cambio y su difusión”. Artículo redactado para las Actas del III Congreso Internacional sobre Patrimonio Alimentario y Museos "El gusto en el museo" 2021 de la Universitat Politècnica de València UPV. 22 de junio de 2022.
- Boletín informativo *El Setiet* número 25. Elche, Museo Escolar de Puçol, 152 pp. Este nuevo número da un giro en cuanto al diseño de interior y de portada, asemejándose más ahora a las revistas actuales de etnografía.



Publicación impulsada por el Instituto Alicantino de Cultura Juan Gil-Albert (ayudas a revistas 2022) y por la Conselleria de Educación, Cultura y Deporte (subvenciones destinadas a la difusión, promoción y fomento del patrimonio de la Comunitat Valenciana declarado por la UNESCO patrimonio mundial o inmaterial de la humanidad).

10 de agosto de 2022.

- *Pusol Acoge. La cultura tradicional y el patrimonio local como herramientas para la integración y la convivencia.* Elche, Museo Escolar de Puçol, 102 pp.
Publicación impulsada por Fundación “la Caixa” (Interculturalidad y acción social 2021).
11 de noviembre de 2022.
www.museopusol.com/media/descargas/85.pdf.
- *Hacer historia. Recuperación de la memoria oral de Elche y su entorno.* Elche, Museo Escolar de Puçol, 304 pp.
Publicación impulsada por la Diputación Provincial de Alicante.
Pendiente de presentación.
- “Producción y artesanía de la palma blanca en Elche”.
Artículo redactado para la *Revista de Semana Santa de Elche 2023*.
Pendiente de publicación.
- Continuación de la inserción de artículos en el “Blog” de la página web del Museo Escolar, con la publicación de las actividades, artículos de investigación, opiniones, etc.
A partir de enero de 2022, con un total de 13 publicaciones.
- Grabación y edición de pequeños vídeos a modo de “píldoras” de las exposiciones temporales y de algunas actividades del alumnado del colegio (15 vídeos en total).
- Grabación y edición de tres vídeos para ser emitidos en los autobuses urbanos de Elche.
- Publicación de 16 episodios del programa de Vicente Bordonado para Teleelx, sobre el Proyecto Pusol en particular y el *Camp d’Elx* en general, en las redes sociales del museo.
- Seis ejemplares del periódico *Els Escolars*. De enero a junio de 2022 (curso 2021/2022) y de septiembre a diciembre de 2022 (curso 2022/2023).

4.3. Redes sociales y colaboraciones en los medios

- Fortalecimiento de la presencia del Museo Escolar de Puçol en las distintas redes sociales, especialmente en Facebook, Twitter, Instagram y Youtube.

Las publicaciones en la red social Facebook oscilan entre una y siete por semana, mientras que en Twitter aumentan a diez o doce. En Instagram se comparten de una a cinco publicaciones por semana aproximadamente. En Youtube se van publicando y compartiendo vídeos de forma más puntual.

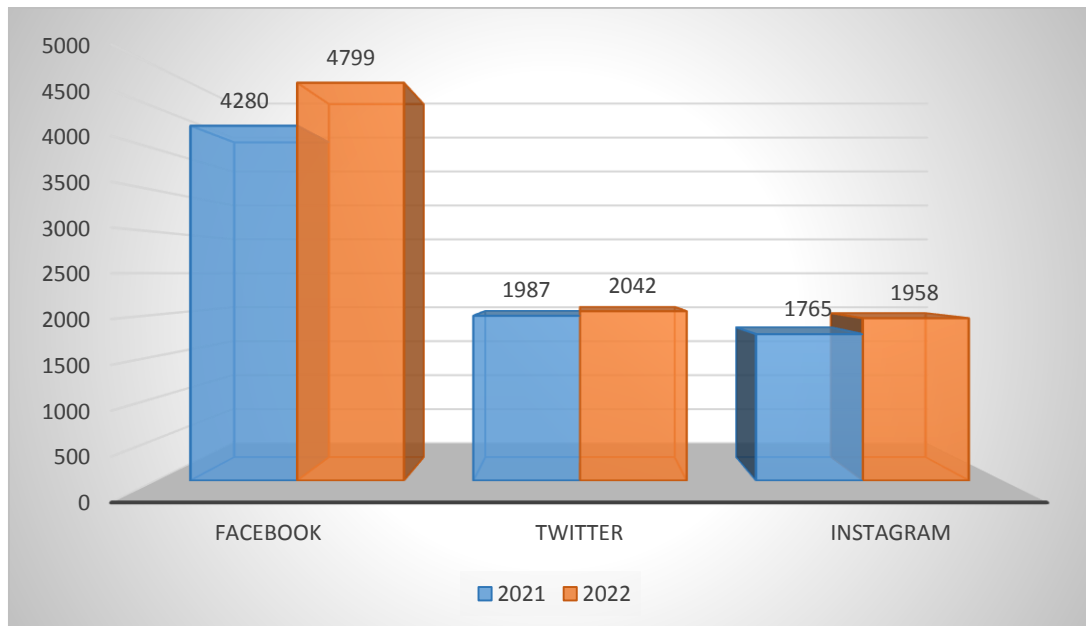

- Campaña publicitaria online de promoción de las visitas al Museo Escolar. Del 10 al 25 de octubre de 2022. Actividad que ha contado con la colaboración del Patronato de Turismo Costa Blanca (Promoción turística de la Costa Blanca destinadas a potenciar la recuperación del sector turístico de la Costa Blanca). Informe de resultados: 3.417 clics en el enlace a la web del museo, 185.568 personas alcanzadas y 571.248 impresiones en total.
- Colaboraciones con distintos medios de comunicación y revistas de divulgación:
 - Onda Ilicitana, colaboración mensual.
 - *À punt Media* (Programa Terra).
 - Programa de Vicente Bordonado en *Teleelx*.
 - Diario Información.

- Teleelx (“El Abanico”, “La Glorieta”, “Día a día”).
 - Radio *Teleelx* Marca.
 - Radio Intereconomía
- La página web del museo está disponible íntegramente en inglés desde el mes de febrero de 2022; en valenciano ya podía ser consultada.

4.4. Folletos, ofertas y merchandising

- Cada exposición temporal inaugurada en las instalaciones del museo ha contado con un folleto informativo:
 - *El Camp d’Elx dibuixat.*
 - *Querido animales* (3ª exposición escolar).
 - *Bar Casa Villalobos. L’esmozar d’un poble.*
 - *Pusol acoge. La cultura tradicional y el patrimonio local como herramientas para la integración y la convivencia.*
- Incorporación a la tienda-museo de un imán elaborado con motivo de la exposición temporal *Bar Casa Villalobos. L’esmozar d’un poble.* Desde el 1 de junio de 2022.
- Participación del museo en la iniciativa de la *Conselleria* de Medio Ambiente del Ayuntamiento de Elche -para conmemorar el Día Mundial del Medio Ambiente- en el reparto de los seis modelos de postales de los espacios naturales del municipio. 5 de junio de 2022.
- Actualización del folleto general informativo del Museo Escolar de Puçol, en castellano, valenciano e inglés. Actividad que ha contado con la colaboración del Patronato de Turismo Costa Blanca (Promoción turística de la Costa Blanca destinadas a potenciar la recuperación del sector turístico de la Costa Blanca). Desde el 10 de noviembre de 2022.

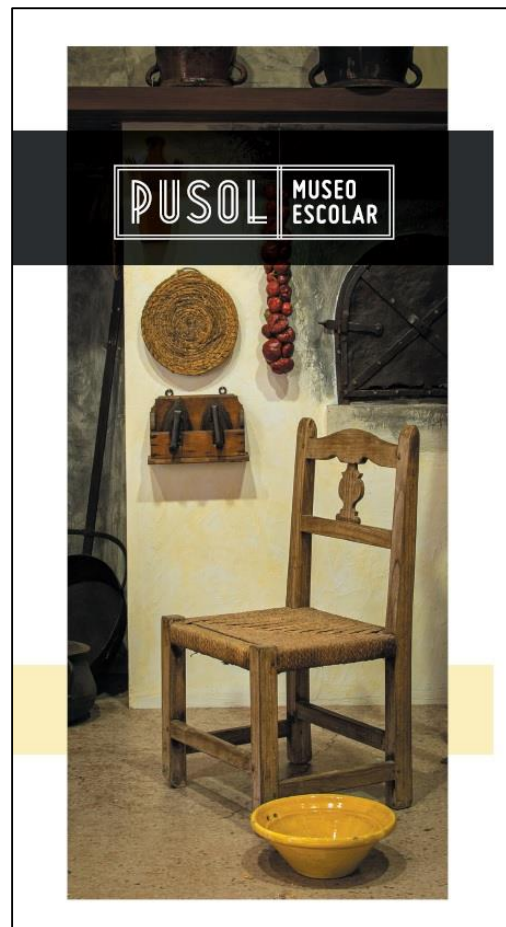

Nueva imagen de folleto informativo.



4.5. Premios y reconocimientos

- Renovación del compromiso con la calidad turística SICTED.
14 de abril de 2022.
- Premio Extraordinario al Rendimiento Académico por parte de la Consellería de Educación, Cultura y Deporte en el curso académico 20/21 de las alumnas del colegio, Sara María Mora Anei y Maylis Sansano Trazères.
14 de junio de 2022.
- Finalista en el concurso fotográfico "El Camp d'Elx. Vivenda rural típica de pedanies i barris d'Elx", Borja Guilló, técnico del Museo Escolar.



Capítulo 5

Instalaciones

Los trabajos de conservación y mantenimiento de las instalaciones permanentes han sido los siguientes:

- Reorganización de almacenes y sus donaciones.
A lo largo del año, el Museo Escolar ha ido realizando reorganizaciones puntuales de sus almacenes.
Desde enero de 2022.
- Restauración de las ruedas antiguas que enmarcan dos ventanas del museo, correspondientes a la antigua casa del maestro.
Desde enero de 2022.
- Reforma de la luminaria de la zona urbana del museo, con el retiro de los focos antiguos y la instalación de nuevos focos LED.
Subvención de la *Conselleria* de Educación, Cultura y Deporte, a museos y colecciones museográficas permanentes reconocidas y bienes muebles de la *Comunitat Valenciana*.
Octubre de 2022.



Modificación de luces de la zona del museo dedicada a la ciudad.

- Reestructuración de la era para el oficio de la trilla, ubicada en el jardín interior del museo.
Desde julio de 2022.



-
- Reorganización de donaciones por el cambio de almacenes ubicados en la pedanía de Algoda.
De agosto a diciembre de 2022.
 - Labores de Jardinería y de Botánica.
El alumnado del colegio, junto al claustro de profesores/as y el jardinero del Museo Escolar, año tras año preparan el terreno, plantan y cuidan las frutas, verduras y hierbas aromáticas autóctonas, además de recogerlas una vez estén listas. Por su parte, el personal del Museo Escolar trabaja cada día en el cuidado de su entorno natural, desde el patio hasta el huerto y el jardín interior.



Capítulo 6

Subvenciones solicitadas



Para que el Museo Escolar de Puçol autofinancie parte de sus actividades y proyectos culturales, cada año se hace necesaria la solicitud de subvenciones de carácter público, en concurrencia competitiva, al Ayuntamiento de Elche, a la Diputación Provincial de Alicante, al Patronato de Turismo Costa Blanca, a la *Generalitat* Valenciana y al Ministerio de Educación, Cultura y Deporte; y de carácter privado, a Pikolinos, Fundación La Caixa o Fundación Banco Sabadell.

Las subvenciones presentadas durante la anualidad 2022 han sido:

- **“Para la gestión del museo denominado Centro de Cultura Tradicional - Museo Escolar de Puçol”**.
Concejalía de Cultura del Ayuntamiento de Elche.
Concedido: 80.000,00 €
- Proyectos de Interculturalidad y acción social 2021, con el proyecto **“Pusol Acoge. La cultura tradicional y el patrimonio local como herramientas para la integración y la convivencia”** (presentado en 2021, desarrollado en 2022).
Fundación La Caixa.
Solicitado: 35.451,10 €
Concedido: 17.510,00 €
- **“Hacer historia. Para la recuperación de la memoria del municipio de Elche y su entorno”**.
Diputación Provincial de Alicante.
Concedido: 50.000,00 €
- Promoción turística de la Costa Blanca destinadas a potenciar la recuperación del sector turístico de la Costa Blanca, con el proyecto **“Edición de nuevos folletos para la difusión del Museo Escolar de Puçol”**.
Patronato de Turismo Costa Blanca.
Solicitado: 3.000,00 €
Concedido: 2.850,00 €
- Ayudas a revistas para la edición de 2022, con el proyecto **“El Setiet nº 25”**.
Instituto Alicantino de Cultura Juan Gil-Albert.
Solicitado: 2.250,00 €
Concedido: 1.400,00 €
- Organización de actividades culturales y artísticas, con el proyecto **“Difusión de las colecciones del Museo Escolar de Puçol (Elche): exposiciones 2022”**.
Conselleria de Educación, Cultura y Deporte de la *Generalitat* Valenciana.
Solicitado: 9.869,50 €
Concedido: 5.920,06 €



- Museos y colecciones museográficas permanentes reconocidas y bienes muebles de la *Comunitat Valenciana*, con el proyecto **“Renovación del sistema de iluminación de las salas expositivas del Museo Escolar de Puçol (fase 1)”**.
Conselleria de Educación, Cultura y Deporte de la *Generalitat Valenciana*.
Solicitado: 8.000,00 €
Concedido: 8.000,00 €
- Difusión, promoción y fomento del patrimonio de la *Comunitat Valenciana*, declarado por la UNESCO, Patrimonio Mundial o Inmaterial de la Humanidad, con el proyecto **“El Setiet nº 25”**.
Conselleria de Educación, Cultura y Deporte de la *Generalitat Valenciana*.
Solicitado: 2.669,79 €
Concedido: 2.669,79 €
- Financiación de actuaciones de implementación y promoción de los objetivos de desarrollo sostenible de la Agenda 2030, destinadas a entidades sin ánimo de lucro, con el proyecto **“Cultura tradicional y desarrollo sostenible: el futuro necesario. El Museo Escolar de Puçol y la Agenda 2030”**.
Conselleria de Participación, Transparencia, Cooperación y Calidad Democrática.
Solicitado: 2.411,00 €
Denegada.
- Acción y la promoción cultural correspondientes al año 2022, con el proyecto **“Dinamizando el museo en red: una mayor accesibilidad al Museo Escolar de Puçol a través de su web”**.
Ministerio de Cultura y Deporte.
Solicitado: 6.001,60 €
Denegada.
- Apoyo para la realización de operaciones conforme a la estrategia de desarrollo local participativo, de los grupos de acción local Leader 2014-2020, con el proyecto **“Dotación del equipamiento informático profesional de la Fundación Proyecto Puçol”**.
Agencia Valenciana de Fomento y Garantía Agraria.
Solicitado: 12.132,79 €
Pendiente de resolución.
- *Fundació Banc Sabadell*, con el proyecto **“Potenciar las visitas al Museo Escolar de Puçol: caminar hacia el futuro con la experiencia del pasado”**.
Solicitado: 4.500,00 €
Pendiente de resolución.



-
- Fundación Juan Perán Pikolinos, con el proyecto “La creación de comunidades sostenibles: el Museo Escolar de Puçol y el patrimonio”.
Solicitado: 5.000,00 €
Pendiente de resolución.

 - Organización de actividades culturales y artísticas, con el proyecto “**Difusión de las colecciones del Museo Escolar de Puçol (Elche): exposiciones 2023**”.
Conselleria de Educación, Cultura y Deporte de la *Generalitat* Valenciana.
Pendiente de solicitud.
Pendiente de resolución.



Capítulo 7

Convenios



Como cada año, el Museo Escolar de Puçol estrecha lazos con distintas entidades públicas y privadas con la firma de convenios de colaboración:

Excmo. Ayuntamiento de Elche
Excma. Diputación Provincial de Alicante
Fundación La Caixa
Fundació Banc Sabadell
Fundación Elche Acoge
Familia Heliodoro Vidal
Comercial Intacon S.L.
Panamá Jack
Grupo Antón Comunicación
Boix Maquinaria
José Ferrández Andrés
Centro Comercial Ciudad de Elche -
El Corte Inglés
Vulcanizados Alberola
Gesem Consultoría
Fundación Pascual Ros Aguilar - Mustang
Invespa
Mediaelx
Coves Selva-Alzis
Spumatex
TM

CBS
Etiquetas del Mediterráneo - Etimed
Club Rotary Elche
Fundación Juan Perán - Pikolinos
Demetrio
Gráficas ABC
Centro Comercial L'Aljub
Fundación Radio Elche
Ilustre Colegio de Abogados ICAE
Clave Informática
Digitot
Porronet
Sprinter
Eurolosa
La Nave
Ismael Quesada
Urbaser
Aigües d'Elx
Fundación Grupo Soledad
AUESA



Capítulo 8

Fundació de la Comunitat Valenciana **Proyecto Puçol para la Educación y la Cultura**



La *Fundació* de la *Comunitat* Valenciana Proyecto Puçol para la Educación y la Cultura tiene como fines generales:

1. Recuperar, promover y poner en valor la cultura, las tradiciones y el patrimonio cultural y natural de Elche y su entorno.
2. Salvaguardar, promocionar y difundir el Proyecto Educativo-Museístico "Museo Escolar de Puçol", basado en la educación integral en valores y la inmersión en el medio a través del patrimonio cultural y natural.
3. Fomentar e impulsar la formación, el estudio y la investigación del patrimonio y de las tradiciones ilicitanas y de su entorno.

El lunes 29 de noviembre de 2021, el pleno de Elche aprobó formar parte de e impulsar la creación definitiva de la fundación. El día 14 de febrero de 2022 se celebró la firma de la fundación de forma pública en las instalaciones del museo, con la presencia de los/as quince patronos/as y del notario encargado de la firma.

El lunes 26 de diciembre de 2022 se celebró la primera junta de la fundación.



Capítulo 9

Asociación Centro de Cultura Tradicional Museo Escolar de Puçol



La situación de la asociación que gestiona los fondos y el equipo del Museo Escolar de Puçol se ha mantenido estable durante esta anualidad y ha estado trabajando junto a la junta directiva de la fundación, en vías de constituirse.

Socios/as Protectores/as

Total de socios/as	106
Socios/as nuevos/as en 2022	0

Juntas de socios/as Año 2022

En el primer trimestre del año se celebró, como viene siendo habitual, la reunión de cierre del año anterior y de inicio del nuevo, con la presentación de las actividades y el plan económico. La junta directiva de la asociación se ha reunido en sesiones extraordinarias para tomar acuerdos inmediatos de importancia.

Fecha Orden del día

24 de marzo.	Aprobación de renovación de la póliza de crédito en el Banco Sabadell (extraordinaria).
27 de marzo.	Estado de cuentas y memoria de actividades 2021 (cierre del ejercicio). Estado actual. Actualización de los cargos de Secretariado y Tesorería (ordinaria).
7 de septiembre.	Situación económica actual y medidas inmediatas a tomar (extraordinaria).
3 de octubre.	Aprobación de la solicitud de financiación para anticipos de subvenciones y selección de la persona que represente a la asociación, para proceder a su firma (extraordinaria).



Capítulo 10

Estudiantes en prácticas, voluntariado e investigadores/as



Como cada año, **investigadores/as** de ámbito nacional e internacional se han puesto en contacto con miembros del Museo Escolar de Puçol, solicitando información y visitas para completar sus respectivas investigaciones o estudios universitarios.

- Rosa Antón, estudio centrado en los documentos del Archivo Municipal de Elche, sobre la educación en Elche en el siglo XIX.
- Vicent Soler, investigación sobre la escuela de los siglos XIX y XX en Elche para una publicación.

Rafael Martínez, el Director del Proyecto Puçol, es **Profesor Colaborador Tutor Externo en el Master Educación y Museos (Universidad de Murcia)**. Ha tutorizado dos trabajos (curso 2021-22). En otoño de 2022 ha comenzado a tutorizar un trabajo más.

En cuanto a los/as **estudiantes en prácticas** que el Museo Escolar recibe y que son tutelados/as por el equipo técnico, en 2022, seis alumnos/as nos han escogido como entidad para mejorar y ampliar sus conocimientos prácticos en el sector cultural-patrimonial y educativo. Estos/as estudiantes proceden de distintos centros educativos y universidades:

- Rubén Esclapez, del Ciclo Formativo "Guía, información y asistencia turísticas", impartido en el IES Tirant Lo Blanc de Elche.
- Cristina Cuadrado, del Máster en Investigación y Gestión del Patrimonio de la Universidad de Murcia, con formación previa en Historia del Arte.
- Susi Ferrández, del módulo de formación "Promoción turística local e información al visitante" del centro English World Nyva SL. E.
- Daniel Casado Maciá, del Grado de Historia del Arte de la Universidad de Murcia.
- Laura Castaño Navarro, del Grado de Historia del Arte de la Universidad de Murcia.
- Tomomi Pérez Martínez, del curso de Azafatas del Centro de Estudios Implika.

A lo largo de 2022, el Museo Escolar ha recibido la colaboración de dos **voluntarios** de distintos ámbitos formativos, quienes dedican parte de su tiempo a ayudar en las actividades diarias del Museo Escolar.

- Jorge Alfonso Álvarez Ordóñez.
- Jesús Tobes Acinas.



Dani y Laura durante sus funciones en la biblioteca del museo, como alumnado en prácticas.



Capítulo 11

Donaciones y donantes



Actualmente, el Museo Escolar de Puçol continúa recibiendo donaciones de piezas relacionadas con la cultura tradicional del municipio de Elche y su entorno, para ser conservadas y, en algunos casos, expuestas en sus instalaciones. Desde los inicios del Proyecto Educativo-Museístico, a finales de la década de los sesenta, las donaciones han ido aumentando exponencialmente, lo que ha supuesto un incremento de los fondos del Museo Escolar.

Entre las donaciones recibidas en esta anualidad, destacamos las siguientes:

- Isabel Felip Sardá (enero de 2022).
- Joaquín Castejón Pardo (enero de 2022).
- Natividad Millas Olalla (marzo de 2022).
- Rosa María Pastor Beviá (abril de 2022).
- Francisco Javier Espinós (mayo de 2022).
- Antonia Coves Maciá (mayo de 2022).
- Asociación de Amigos del Villalobos (mayo de 2022).
- Hermanas Vicente Martín de la Sierra (junio de 2022).
- José E. Navarro Martínez (julio de 2022).
- Francisco Verdú Pastor (octubre de 2022).
- Juan Ramón Gomis Martínez (noviembre de 2022).

Donaciones:

70

Piezas inventariadas:

4.348

Donantes nuevos

44

Total de donantes

2.059



Capítulo 12

Visitas

12.1. Estadísticas

- Visitantes por mes y por entrada individual y grupal

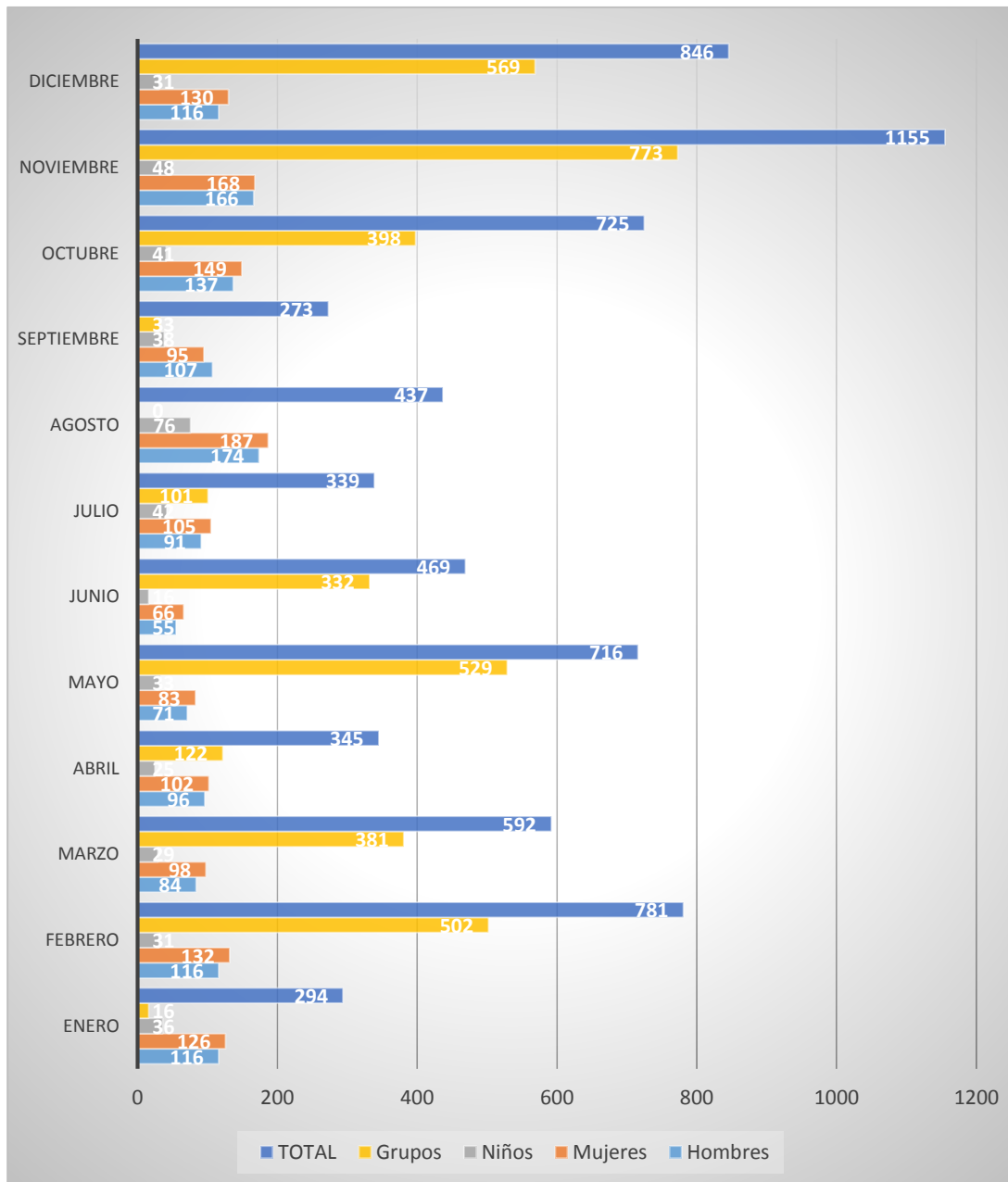

• Visitantes por lugar de procedencia

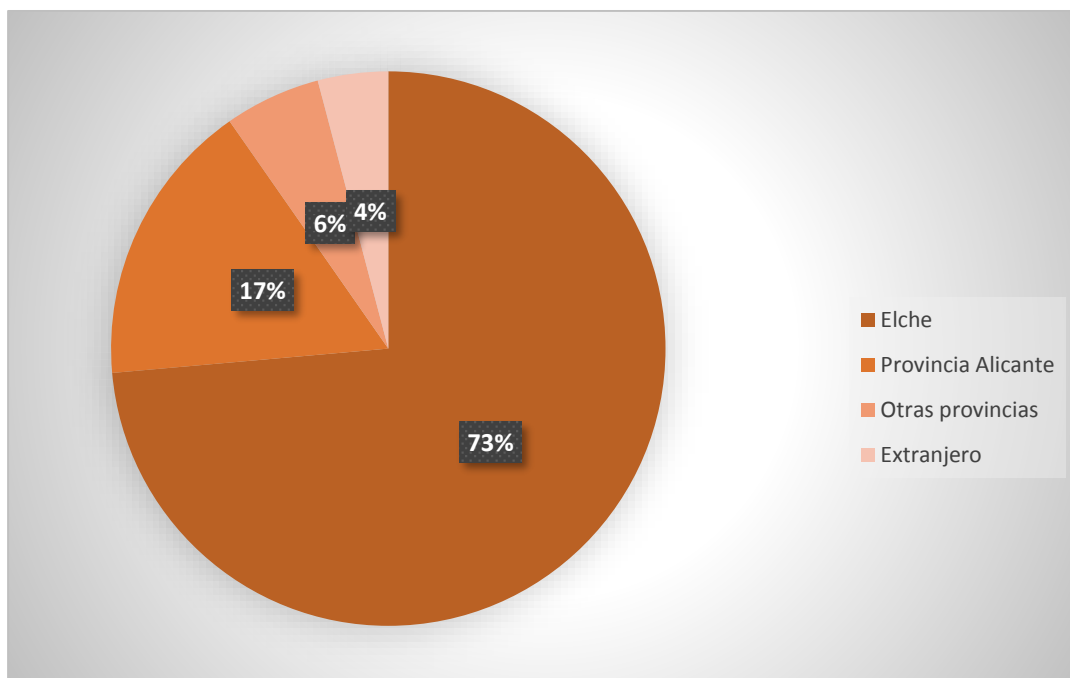

12.2. Visitas destacadas y asistencia a eventos

- ❖ Entre las visitas al museo, destacamos las siguientes:
 - Miembros del Congreso FACO de Elche (5 de febrero de 2022).
 - Asistentes a las jornadas técnicas “Paisajes culturales agrícolas. Recuperación y potenciación de prácticas tradicionales de explotación” (1 de abril de 2022).
 - Grupo de alumnos/as de intercambio de La Hoya (11 de mayo de 2022).
 - Miembros del Club Coches 2CV (26 de junio de 2022).
 - Victoria Vivancos, de la Cátedra Unesco Forum de la UPV (28 de junio de 2022).
 - Miembros del *Rural Film Fest* (6 de julio de 2022).
 - Presidente de la Diputación Provincial de Alicante, Carlos Mazón, y de la Vicepresidenta de la institución provincial, Julia Parra (10 de octubre de 2022).
 - Asociación Un abrazo de luz (19 de noviembre de 2022).
 - Hoguera de San Blas L’Torreta (20 de noviembre de 2022).



Visita del Presidente de la Diputación de Alicante, Carlos Mazón.

- ❖ Por otro lado, el equipo del Museo Escolar de Puçol se ha desplazado a otros lugares con motivo de reuniones de trabajo y/o actos e inauguraciones:
 - Asistencia a la defensa del doctorado “La cultura de la salud y seguridad del trabajo docente-decente. Su integración en el colegio público de Puçol (Elche) a través de su proyecto educativo-museístico” de Gema Aguado y dirigida por F. Javier Murillo, de la Cátedra Unesco en Educación para la Justicia Social de la Universidad Autónoma de Madrid (11 de febrero de 2022).
 - Museo del Ferrocarril de Torrellano (2 de febrero de 2022).
 - Museo del Caamo de Callosa de Segura (4 de febrero de 2022).
 - *Mascleta* de Valencia (16 de marzo de 2022).
 - Exposicion temporal "Almoradı, Seorıo de la Huerta y Joyero de la Alcachofa", con motivo del 7 Congreso Nacional de la Alcachofa (30 de marzo de 2022).
 - Asistencia a los Dıas Europeos de Artesanıas de Agost (3 de abril de 2022).



12.3. CEIP, IES, escuelas de adultos/as, universidades y asociaciones

<i>Centro</i>	<i>Localidad</i>	<i>Número</i>	<i>Fecha</i>	<i>Actividad</i>
CEIP San Fernando	Alicante	22	9 de febrero	Visita y taller juegos.
CEIP San Fernando	Alicante	24	16 de febrero	Visita y taller juegos.
CEIP Cañada del Fenollar	San Vicente del Raspeig	40	18 de febrero	Visita y taller ambientadores.
CEIP San Fernando	Alicante	41	21 de febrero	Visita y taller juegos.
CEIP San Fernando	Alicante	41	22 de febrero	Visita y taller juegos.
Colegio de Fomento Aitana	Elche	49	24 de febrero	Visita y taller juegos.
CEIP San Fernando	Alicante	42	28 de febrero	Visita y taller juegos.
CEIP San Fernando	Elche	46	1 de marzo	Visita y taller juegos.
CEIP San Fernando	Elche	48	2 de marzo	Visita y taller juegos.
CEIP San Fernando	Elche	47	3 de marzo	Visita y taller juegos.
CEIP San Blas	Alicante	54	10 de marzo	Visita y taller palma blanca.
Colegio de Fomento Aitana	Elche	47	11 de marzo	Visita y taller juegos.
CEIP Santo Domingo	Alicante	58	5 de abril	Visita y taller palma blanca.
AMACMEC	Elche	10	29 de abril	Visita.
IES Misteri d'Elx	Elche	39	3 de mayo	Visita y taller juegos.
IES Misteri d'Elx	Elche	43	4 de mayo	Visita y taller juegos.
IES Misteri d'Elx	Elche	45	5 de mayo	Visita y taller juegos.
IES Misteri d'Elx	Elche	45	6 de mayo	Visita y taller juegos.
Colegio Santa María Jesuitinas	Elche	75	10 de mayo	Visita y taller juegos.
Escuela Europea	Alicante	72	24 de mayo	Visita y taller palma blanca.
Escuela Europea	Alicante	58	9 de junio	Visita y taller palma blanca.
Liceo Francés Internacional	Alicante	46	20 de junio	Visita y taller juegos.
Liceo Francés Internacional	Alicante	49	21 de junio	Visita y taller juegos.
Senelx – Centro de Día de Adultos	Elche	7	5 de julio	Visita.
Hospital de Día Dr. Esquerdo – Diputación de Alicante	Alicante	12	7 de julio	Visita.
Senelx – Centro de Día de Adultos	Elche	7	11 de julio	Visita.
Senelx – Centro de Día de Adultos	Elche	5	18 de julio	Visita.
Senelx – Centro de Día de Adultos	Elche	3	26 de julio	Visita.



JYPI-UDP	Elche	51	18 de octubre	Visita.
CEIP Princesa de Asturias	Elche	49	19 de octubre	Visita y taller juegos.
CEIP Princesa de Asturias	Elche	24	20 de octubre	Visita y taller juegos.
CEU	Elche	19	2 de noviembre	Visita.
CEU	Elche	40	3 de noviembre	Visita.
La Devesa	Elche	65	4 de noviembre	Visita.
San José De Calasanz	Elche	66	8 de noviembre	Visita y taller juegos.
CEIP Julio María López Orozco	Elche	52	10 de noviembre	Visita y taller palma blanca.
CEIP Miguel Hernández	San Vicente del Raspeig	42	15 de noviembre	Visita y taller palma blanca.
CEIP La Inmaculada	Elche	44	18 de noviembre	Visita y taller palma blanca.
CEIP Jaume I	Elche	39	22 de noviembre	Visita y taller palma blanca.
CEIP Jaume I	Elche	40	23 de noviembre	Visita y taller palma blanca.
CEIP Miguel de Cervantes	Elche	47	25 de noviembre	Visita.
CC San José de Calasanz	Elche	41	29 de noviembre	Visita y taller botijo.
Escuela Europea	Alicante	70	1 de diciembre	Visita.
CEIP Ferrández Cruz	Elche	50	2 de diciembre	Visita y taller juegos.
Salesianos	Elche	73	7 de diciembre	Visita y taller juegos.
Costa Blanca International	Benidorm	47	9 de diciembre	Visita.
CEIP Julio María López Orozco	Elche	61	13 de diciembre	Visita y taller palma blanca.
IES 8 de marzo	Alicante	68	16 de diciembre	Visita y taller palma blanca.
IES Antonio Sequeros	Almoradí	54	20 de diciembre	Visita y taller palma blanca.
IES Antonio Sequeros	Almoradí	55	21 de diciembre	Visita y taller palma blanca.



Capítulo 13

Evaluación de los resultados obtenidos



Visitas al Museo Escolar	6.972
Elementos tratados y conservados	4.348
Imágenes digitalizadas	9.000
Ítems registrados en <i>Museia</i>	2.234
Libros registrados en biblioteca de consulta	4.479
Visitas a la página web	30.677
“Me gusta” en Facebook	4.799
Seguidores/as en Twitter	2.042
Seguidores/as en Instagram	1.958
Donantes	2.059
Piezas inventariadas	81.931
Socios/as fundacionales	35
Socios/as protectores/as	106

Elche, 31 de diciembre de 2022.

José Mora Mora
Presidente



Isabel Antón Guerrero
Secretaria



Ajuntament d'Elx

