



**PROYECTO
PUSOL**

Memoria de actividades 2019

Centro de Cultura Tradicional Museo Escolar de Pusol
Fundación de la Comunitat Valenciana Proyecto Pusol para la Educación y la Cultura

Partida de Puçol, 8
03296 Elche (Alicante)

966 630 478
comunicacion@museopusol.com
www.museopusol.com

2019

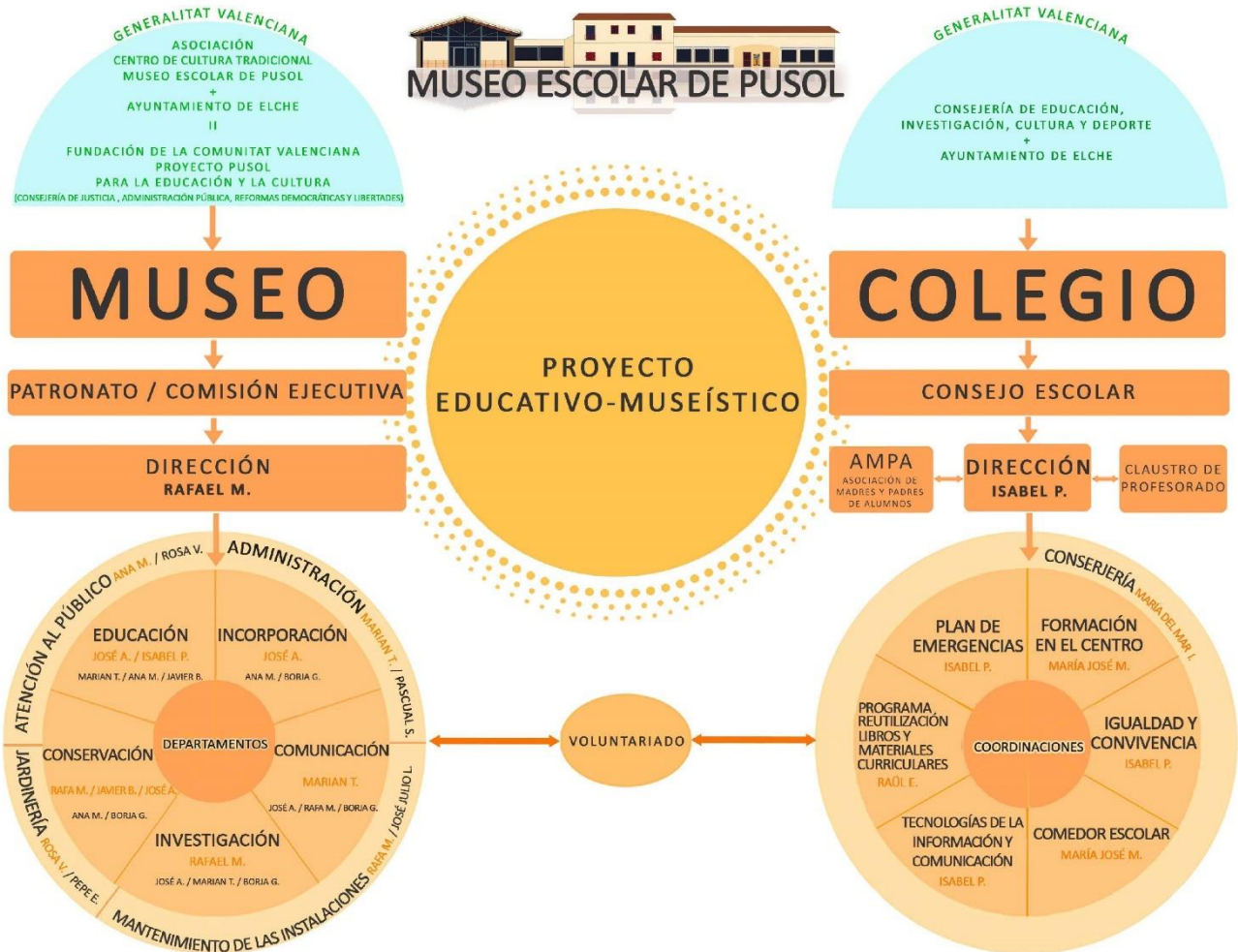

Museo Escolar de Pusol

Dirección de la Fundación Proyecto
Pusol para la Educación y la Cultura
Rafael Martínez García

Coordinación y Comunicación
Marian Tristán Richarte

Gestión Cultural
José Anierte Pérez

Inventario, Fotografía y Diseño
Borja Guilló Soler

Conservación y Artista
Javier Beltrá Maciá

Mantenimiento
José Julio López Alemany

Guía
Rosa Vicente García

Recepción
Ana M^a Marcos Fernández

Jardinería
José Esquembre Agulló

Voluntariado
Luis Alberola Amorós
M^a Carmen Díez Rico

Colegio de Educación Infantil y Primaria

Dirección del Colegio Educación Primaria
Isabel Picó Ledesma

Educación Primaria
M^a José Marroquí Torrecilla

Lengua extranjera: inglés
Raül Egio Rodríguez

Educación Primaria
M^a Asunción Mateu Pérez-Ojeda

Educación Infantil
María Cristina Caro Palazón

Educación Física
José Ricardo Beltrán Pérez

Educación Musical
Jesús Lledó Adsuar

Pedagogía Terapéutica
Miriam Covadonga Fenoll Candela

Religión
Isabel Navarro López

Objetivos

- A. Educar en los valores del Proyecto a través del estudio de la cultura tradicional del municipio de Elche y su entorno.
- Fomentar el estudio de la cultura local bajo una perspectiva participativa y global, hacia dentro desde dentro.
 - Complementar la educación formal del colegio potenciando la transmisión intergeneracional de los conocimientos, valores y experiencias locales, a través de los procesos de educación no formal generados por la acción museológica.
- B. Establecer y consolidar vínculos de diálogo multidireccional entre el colegio, el museo, el medio y la sociedad.
- Propiciar una relación fluida y regular entre colegio, museo, medio y sociedad, regenerando los lazos entre ellos y alimentando un *continuum* de significación.
 - Facilitar el acceso a los fondos y al conocimiento salvaguardado en el Museo Escolar de Pusol a universidades, entidades educativas, asociaciones, instituciones y a la ciudadanía, en el ámbito local, nacional e internacional.
- C. Definir, ejercitar y actualizar constantemente una didáctica cultural propia para el aprendizaje, el estudio y la investigación del patrimonio cultural y natural de Elche y su entorno.
- Potenciar la definición y la actualización regular de una didáctica cultural basada en el aprendizaje significativo, aplicando un enfoque globalizador a través del estudio de la cultura local y de las actividades relacionadas con el medio.
 - Propiciar la participación cultural de la sociedad en la evolución del Proyecto Educativo-Museístico mediante procesos de co-creación, co-decisión y co-responsabilidad.

- Definir, implementar, evaluar y actualizar anualmente una “Programación de Actividades Culturales y Educativas” que contribuyan al conocimiento, la comprensión y la puesta en valor de la cultura ilicitana.
- D. Identificar, recuperar, revitalizar y poner en valor el patrimonio cultural y natural de Elche y su entorno.
- Promover la investigación sobre el patrimonio cultural y natural del municipio de Elche y su entorno.
 - Impulsar el uso y disfrute del patrimonio por parte de la sociedad local, a través de la puesta en práctica de nuestro Proyecto.
 - Motivar y sensibilizar a la sociedad en la defensa del Patrimonio, del que es receptora, transmisora y también creadora.

Índice

1.	Conservación e inventario de colecciones	1
2.	Actividades culturales y educativas	4
	2.1. Actividades destinadas al alumnado del Colegio desde el Museo	5
	2.2. Talleres, eventos y otras actividades destinadas al/la visitante del Museo	12
	2.3. Actividades de investigación	17
	2.4. Actividades del vecindario de la pedanía de Puçol	19
3.	Exposiciones	20
	3.1. Exposición permanente	21
	3.2. Exposiciones temporales en el Museo Escolar de Pusol	23
	3.3. Exposiciones temporales en exterior, en colaboración con otras entidades	26
4.	Difusión del Proyecto	29
	4.1. Participación y/o asistencia a jornadas científicas	30
	4.2. Publicaciones	34
	4.3. Redes sociales y colaboraciones en los medios	35
5.	Instalaciones	37
6.	Subvenciones solicitadas	41
7.	Convenios	44
8.	Fundación de la <i>Comunitat</i> Valenciana Proyecto Pusol para la Educación y la Cultura	46
9.	Asociación Centro de Cultura Tradicional Museo Escolar de Pusol	53
10.	Estudiantes en prácticas, voluntariado e investigadores/as	56
11.	Donaciones y donantes	59
12.	Visitas	61
	12.1. Estadísticas	62
	12.2. Visitas destacadas	64
	12.3. CEIP, IES y Escuelas de adultos/as	68
13.	Evaluación de los resultados obtenidos	72

Capítulo 1

Conservación e inventario de colecciones

Como ocurre en cada anualidad desde hace décadas, el Museo Escolar de Pusol recupera y salvaguarda bienes patrimoniales que engrosan los fondos de la colección permanente, propiedad de la Asociación Centro de Cultura Tradicional-Museo Escolar de Pusol. Documentos, fotografías, mobiliario, indumentaria, herramientas, etc.; ítems tratados y, en su caso, restaurados, que pasan a formar parte del Museo Escolar, bien en su exposición o almacenándose para su correcta conservación y exhibiciones futuras.

Para un correcto control y registro de los fondos museísticos, esta labor de recuperación va asociada a la catalogación y al inventario de piezas. Para ello es fundamental el uso de las bases de datos internas del museo y del registro exhaustivo que permite el programa de inventario de la Generalitat Valenciana *Museia*.

La conservación, catalogación y registro fotográfico de las colecciones que a lo largo de esta anualidad 2019 han protagonizado estas labores de inventario se enumeran a continuación:

- Continuación de la recuperación e inventario de **donaciones** ya propiedad de la Asociación.
- Inventario y registro completo de la **biblioteca escolar de fondo antiguo**.
- Inventario y registro completo de la **biblioteca patrimonial** (ejemplares anteriores al año 1900).
- Inventario completo de la **biblioteca colección Saturnino Calleja**.
- Continuación del registro de la **biblioteca etnológica y antropológica** de consulta pública.
- Actualización, clasificación e inventario del **fondo fotográfico**.

- Actualización del **Archivo** de fondo documental.
- Continuidad del trabajo de digitalización de imágenes y documentos en el **fondo documental**.
- Continuación del registro de **documentación de Aureliano Ibarra**.
- Actualización completa de **discos de vinilo de música**.
- Actualización completa de los **fondos textiles**.
- Inventario completo de la **colección de armas**.
- Seguimiento del inventario de las **máquinas industriales**: máquina de troquelar calzado (proyecto *Industrializarte*, con AEC).
- Inventario de los **dibujos originales de Antonio Ródenas**.
- Actualización y registro completo del inventario de las **colecciones de insectos** (principalmente lepidópteros, dípteros y coleópteros).
- Reorganización de los fondos ubicados en los **almacenes** denominados **“Mustang”**.
- Actualización del inventario de las piezas cedidas a la empresa de calzado propietaria de la marca “Porronet”.
- Publicación y registro de 1.925 ítems en *Museia*.

Capítulo 2

Actividades culturales y educativas

2.1. Actividades destinadas al alumnado del colegio desde el museo

Actividades anuales fijas:

- Guía de museo.



- Meteorología.
- Periódico *Els Escolars*, cuatro ejemplares en 2019.
- Taller de conservación de piezas propiedad del Museo Escolar.

- Huerto escolar.
- Animaciones lectoras en el aula, con la participación de las familias del alumnado (proyecto *Special Guests* curso 2018/2019).

Actividades desarrolladas de periodicidad variable:

- Exposición escolar, comisariada por el alumnado. Tercer cuatrimestre del curso escolar 2018 / 2019.



6

- Clases de Entomología y de Botánica. Desde septiembre de 2019.

- “Pequeños científicos”. El alumnado lleva a la práctica experimentos con los que conocen la ciencia de primera mano. Desde febrero de 2019.
- Trabajo cooperativo (Proyecto de Investigación e Innovación Educativa, PIIE). Carpetas de aprendizaje o *lapbooks*), con la investigación de las tradiciones, costumbres y/o profesiones relacionadas con el entorno del *Camp d’Elx*. Desde septiembre de 2019.

Actividades desarrolladas en días puntuales:

- Salida a la imprenta Gráficas Juárez, en Torrellano (24 de enero de 2019).
- Día de la Paz, con una jornada de convivencia y encuentro multicultural en San Felipe Neri con el alumnado del CEIP Cardenal Belluga, de esta localidad (30 de enero de 2019).
- Excursión al Parque natural de las Salinas de Santa Pola (21 de febrero de 2019).
- Celebración de Carnaval, con la participación de familiares del alumnado (1 de marzo de 2019).
- Día de la Mona, con la tradicional visita a una casa de la pedanía (17 de marzo de 2019).
- Actividad-demostración de los oficios del cáñamo, con el fundador y director honorífico del Museo del Cáñamo de Callosa de Segura y de la Escuela de los Trabajos Artesanales del Cáñamo y de las Demostraciones en Vivo de los Trabajos Artesanales de esta población, Roque Francisco Albert (26 de marzo de 2019).
- Talleres artesanales de trenzado de palma blanca (del 26 de marzo al 12 de abril de 2019).
- Salida al Parque Natural de El Hondo (6 de abril de 2019).



8

- Actividad en el Gran Teatro de Elche, en la que el alumnado del colegio canta una canción de la película animada “El Rey León”, junto a la Escolanía del *Misteri* y la Orquesta Sinfónica Ciudad de Elche (OSCE), en el proyecto “Cantar nos une” (10 de abril de 2019).
- Aprendizaje de la historia de “*Baby bear, baby bear, what do you see?*”, del proyecto *eTwinning* “*Storytelling in kindergarten*” (Erasmus+ “Accediendo a Europa a través del inglés”, mayo de 2019).
- Actividad didáctica-patrimonial con la visita de síndicos del Tribunal de las Aguas de la Vega de Valencia y del letrado de la Acequia de Mislata (13 de mayo de 2019).
- Germinación de “los Mayos” (16 mayo de 2019).



- Convivencia familiar. Jornada en la que las familias acuden al Museo Escolar y tienen la oportunidad de ver y escuchar a sus hijos/as o nietos/as realizando la guía de sus respectivos aspectos expositivos -del Museo- (25 de mayo de 2019).
- Excursión al *Clot de Galvany* (29 de mayo de 2019).
- Día de la Ascensión - actividad de *Herbetes* con Daniel Climent (30 de mayo de 2019).
- Festival de fin de curso 2018/2019 (21 de junio de 2019).
- Día Mundial del Alzheimer, con la participación en el proyecto de AFAE: "Captura al ladrón de recuerdos" (21 de septiembre de 2019).

- Día de la *Comunitat* Valenciana (8 de octubre de 2019).
- Celebración del Día de Todos los Santos con las familias del alumnado: castañera, asado de castañas, amasado y fritura de buñuelos y canciones y bailes tradicionales (31 de octubre de 2019).
- Actividad y visita del guardacostas Francesc Cantó, figura popular de las tradicionales fiestas de la Venida de la Virgen (11 de noviembre de 2019).



10

- Excursión a la Casa del Libro y parque El Palmeral de Alicante (15 de noviembre de 2019).

- Celebración de Santa Cecilia, con un pequeño concierto con el alumnado (22 de noviembre de 2019).
- Taller de cocina: dulces navideños (9 de diciembre de 2019).
- Excursión a los Belenes de la ciudad de Elche (13 de diciembre de 2019).
- Festival de Navidad (20 de diciembre de 2019).

2.2. Talleres, eventos y otras actividades destinadas al/la visitante del Museo Escolar

- Trenzado de palma blanca.
- Ambientadores naturales con plantas aromáticas autóctonas.
- Juegos tradicionales: tanganyillo, tabas, cromos, chapas.
- Receta tradicional en el horno de leña: “coca a la calda”.
- Nuevos talleres curso 2019/2020:
 - Hacemos una careta.
 - Muñecos/as recortables.
 - Modelar un botijo.
- “Cuadernos Viajeros” dibujando en el Museo Escolar de Pusol (a partir del 12 de enero de 2019).
- Participación en la *MuseumSelfie*, día en el que los/as visitantes de los museos se hacen *selfies* y publican las fotografías en Twitter (16 de enero de 2019).
- Celebración de San Valentín con una nueva edición de “Enamórate de Pusol”, con taller de cocina de mazapán de corazón, *photocall* de enamorados en la recepción del museo e historia de amor en el blog (del 14 al 17 de febrero de 2019).
- Jornada de convivencia con representantes de la Cooperativa de Producción Artesanal “Padre González Cooproparago” de Ecuador. Mujeres artesanas que elaboran sombreros con la paja toquillera compartieron experiencias con algunas vecinas de la

12

pedanía, que trenzaban palma blanca y esparto (proyecto “In/Sostenible”, 18 de febrero de 2019).



13

- Presentación del libro "Pepe Soriano. Una vida y una época", escrito por Pepe Soriano, alcalde pedáneo de Matola (17 de marzo de 2019).
- Participación activa en el evento cultural de Twitter *MuseumWeek* (del 13 al 19 de mayo de 2019).
- Día Internacional de los Museos (del 18 al 20 de mayo de 2019).
 - Inauguración de la exposición escolar “*La Escuela como nos la contaron*”.
 - Juego de búsqueda “*El comecocos*”, para encontrar en la exposición las respuestas a las adivinanzas y averiguar la palabra secreta.

- Visitas guiadas (18 y 19 de mayo).
- Jornadas de puertas abiertas.
- Talleres de juegos tradicionales en colaboración con el programa socioeducativo de la escuela de verano “Elche Convive” (10 y 11 de julio de 2019).
- Visita de Proyecto Pusol al Tribunal de las Aguas de la Vega de Valencia, con motivo de su décimo aniversario del reconocimiento UNESCO (26 de septiembre de 2019).
- Inauguración de la ampliación del Museo Escolar “Los años del cambio” (27 de septiembre de 2019).



- Celebración del décimo aniversario del reconocimiento UNESCO del Proyecto Educativo-Museístico de Pusol, incluido desde 2009 en el Registro de Buenas Prácticas de Salvaguardia del Patrimonio Cultural Inmaterial, con la colaboración de VisitElche:
 - Encuentro de Patrimonio Mundial (Buenas Prácticas). Conferencias y mesas redondas con la participación de todos los patrimonios valencianos y los tres incluidos en el Registro de Buenas Prácticas, así como de técnicas del Ministerio de Cultura (Centro de Congresos *Ciutat d'Elx*, 4 de octubre de 2019).
 - Acto de aniversario, con la presencia de autoridades locales y provinciales. Jornada de puertas abiertas con demostraciones de trenzado de palma blanca y, para finalizar, almuerzo tradicional (Museo Escolar de Pusol, 5 de octubre de 2019).
 - Musealización de la calle El Salvador (del 4 al 6 de octubre de 2019).



15

- *Stand* propio en la *Fireta del Camp d'Elx*, con demostraciones de artesanías locales de palma blanca, esparto y cisca (del 11 al 13 de octubre de 2018).
- Actividad de *running*, nutrición y promoción de la Granada Mollar de Elche, con la creadora del blog Corro y Soy Mujer, Érica Sánchez, y la nutricionista Laura Jorge (26 de octubre de 2019).
- Taller de cocina: mantecados de Navidad (14 de diciembre de 2019).
- Participación en los eventos deportivos celebrados en la ciudad de Elche, con la entrada reducida a sus participantes acreditados (a partir de febrero de 2019).
 - Campeonato de España por CC.AA. de Natación con Aletas (16 y 17/03/2019).
 - XLVII Media Maratón (24/03/2019).
 - Campeonato Nacional de *Boccia* (del 29 al 31/03/2019).
 - Campeonato de España para Personas con Discapacidad Intelectual (30/03/2019).
 - Campeonato Nacional por CC.AA. de Waterpolo Infantil (13 y 14/04/2019).
 - X Transillicitana (04/05/2019).
 - Campeonato de España Marcha Nórdica (04/05/2019).
 - Triatlón Olímpico Ciudad de Elche (12/05/2019).
 - Campeonato Internacional de Baile Deportivo (22 y 23/06/2019).
 - Trofeo Diputación de Alicante de Natación (01 y 02/06/2019).
 - *World Yourth Sport Experience* (del 27 al 30/06/2019).
 - Torrellano Cup (del 10 al 14/07/2019).

2.3. Actividades de investigación

- Continuidad del proyecto “Historia Pusol”, con entrevistas a personas de la pedanía de Puçol y alrededores (a partir de enero de 2019).
 - María del Carmen Fernández y su hijo, Cristóbal Serrano.
 - M^a Dolores Maciá.
 - Pedro Quirant, “el Periquín”.
 - Jenaro Ruiz y Rafael Martínez
 - Eva María Mendiola, Antonio Paredes y José María Gómez.
 - Cristina y Mari Paz Llorens.
 - Eusebio Blasco.
 - Viuda e hijas de Diego Agulló, “el Peix”.
 - M^a Carmen Díez.



17

- Ramón Sempere Gomis.
- Ricardo y Ángela Parreño.
- Continuidad de la participación en el trabajo de investigación *SoMus*, coordinado por la investigadora de la Universidad de Coimbra, Doctora Lorena Sancho Querol (a partir de enero de 2019).
- Seguimiento del inventario de las máquinas industriales: máquina de troquelar calzado (proyecto “Industrializarte”, con AEC).
- Redacción y publicación del boletín informativo *El Setiet*, nº 24 (presentación pendiente).
- Publicación del libro “PoEM. Proyecto Educativo-Museístico de Pusol” (presentación pendiente).
- Publicación de “Cuadernos Viajeros II. Pasado Dibujado” (presentación pendiente).

2.4. Actividades del vecindario de la pedanía de Puçol

- Clases de gimnasia (a partir de enero de 2019).
- Cabalgata de los Reyes Magos (5 de enero de 2019).
- VI Concurso de Postres Tradicionales, en el que participan los vecinos y las vecinas de la pedanía de Puçol (9 de marzo de 2019).
- Romería del Ángel (29 de septiembre de 2019).



19

Capítulo 3

Exposiciones

3.1. Exposición permanente

- Musealización de la ampliación de la exposición permanente del Museo Escolar de Pusol, titulada “Los años del cambio”.

El Patronato de Turismo Costa Blanca concedió a finales de 2017 una dotación económica al Museo Escolar, para la ampliación de sus instalaciones en la parte expositiva dedicada al campo. Desde enero de 2019, el equipo técnico ha estado diseñando el discurso expositivo y creando los contenidos.

En este espacio se desarrolla un nuevo discurso dentro de la temática que siempre ha tratado este museo: la vida tradicional en el municipio de Elche y su entorno. La novedad radica en el momento que se refleja en esta exposición, el final de esa vida tradicional debido a los numerosos cambios que se produjeron a mediados del siglo XX. Los años del cambio son, en definitiva, aquellos en los que la cultura tradicional fue desapareciendo como consecuencia de un desarrollo social y económico imparable; años también en los que, debido a esos cambios experimentados por la sociedad, comenzaba su andadura el Proyecto Educativo-Museístico de Pusol.

Inauguración: 27 de septiembre de 2019.

- Actualización del panel de socios fundacionales del Proyecto Pusol.
Dado que a lo largo de 2019 la Fundación de la *Comunitat Valenciana* Proyecto Pusol para la Educación y la Cultura -en fase de constitución- ha continuado gestionando la firma de convenios con empresas ilicitanas, interesadas en la salvaguarda de su propia cultura, en el mes octubre se instaló en la recepción del Museo Escolar un nuevo panel actualizado con los logotipos de los/as socios/as fundacionales correspondientes a esta anualidad.
Octubre de 2019.

- Nuevo espacio de “Los oficios desaparecidos”.
El equipo del museo ha intervenido en la zona de la exposición permanente que, hasta el momento de redactar la presente memoria, compartían el oficio del lañador y los trabajos en torno a la aceituna. En adelante, este espacio se destinará, exclusivamente,

a los oficios hoy en día perdidos, como curanderos/as, lañadores, recoveros/as, aguadores/as o serenos.

Inauguración: 11 de diciembre de 2019.



22

- Restauración de la obra pictórica de Mariano Antón “Retrato de Doña Asunción Ibarra Santamaría y su esposo Don José Revenga Gimeno”, depositada en el Museo Escolar de Pusol por sus propietarios y expuesta en la zona dedicada a La Calahorra. Trabajo realizado por la restauradora municipal, D^a Gemma Mira, previa solicitud por escrito a la Concejalía de Educación y Cultura del Excmo. Ayuntamiento de Elche. Marzo de 2019.

3.2. Exposiciones temporales

El alumnado del colegio acude a todas y cada una de las inauguraciones de exposiciones temporales realizadas en las instalaciones del Museo Escolar, siendo el público principal de la charla temática que los/as técnicos preparan, con contenidos centrados en la muestra.

- *Teclas y tinta. Las máquinas de escribir*
Espacio de exposiciones temporales del Museo Escolar de Pusol.
Del 15 de noviembre de 2018 al 24 de febrero de 2019.
Exposición dedicada a la “edad dorada” de la máquina de escribir, correspondiente a las décadas de 1910 a 1940.
- *Aparadoras, la conciliación de dos vidas*
Espacio de exposiciones temporales del Museo Escolar de Pusol.
Del 7 de marzo al 5 de mayo de 2019.
Exposición que recrea el salón de una vivienda ilicitana, en la que una mujer trabaja con su máquina de aparar en la confección de zapatos. Reivindicación del papel primordial de la aparadora en la industria y en la sociedad de Elche.
- *La Escuela como nos la contaron*
Espacio de exposiciones temporales del Museo Escolar de Pusol.
Del 17 de mayo al 1 de septiembre de 2019.
Segunda exposición comisariada por el alumnado del colegio, fruto de una investigación realizada -por el propio alumnado- sobre la escuela en España, y especialmente en Elche, a mediados del siglo XX.
- *Los Mayos*
Espacio de exposiciones temporales del Museo Escolar de Pusol.
26 de mayo de 2019.

Concurso-exposición de la tradición de “los mayos” en el *Camp d’Elx*, con la colaboración del vecindario de la pedanía de Puçol.



24

- *Pasado Dibujado. Cuadernos Viajeros en Puçol*
Espacio de exposiciones temporales del Museo Escolar de Pusol.
Del 25 de septiembre al 24 de noviembre de 2019.
Exposición de dibujos y cuadernos de pinturas de espacios y piezas del Museo Escolar, elaborados por el colectivo ilicitano “Cuadernos Viajeros”.
- *Memorias del transporte. Maquetas de Diego Agulló “El Peix”*
Espacio de exposiciones temporales del Museo Escolar de Pusol.
Del 5 de diciembre de 2019 al 2 de febrero de 2020.

En la muestra se encuentran treinta y tres maquetas de diferentes tipos de carros, todas realizadas por Diego Agulló, ya fallecido, quien las hizo para ser donadas al Museo Escolar de Pusol, ilustrando así como era el transporte antes de la aparición de los vehículos a motor.



25

3.3. Exposiciones temporales en exterior, en colaboración con otras entidades

- Cesión de piezas para la exposición permanente del Museu Valencià d'Etnologia. Valencia.
22 de febrero de 2019.
- *Industrializarte*
Futurmoda, en Institución Ferial Alicantina (IFA).
La Asociación Española de Empresas de Componentes para el Calzado (AEC) colabora con el Museo Escolar, sufragando los costes de la restauración de la colección de máquinas de la industria del calzado conservadas en aquel. Estas máquinas son expuestas dos veces al año, en sendas ediciones de Futurmoda: con anterioridad a su restauración, en una de las ferias; y ya restauradas, en la siguiente -anualmente, se celebran dos ediciones de este certamen en IFA-. En esta primera ocasión, se expuso una máquina de troquelar, antes de ser restaurada.
13 y 14 de marzo de 2019.
- Cesión de material expositivo sobre Historia del Calzado en Elche. Catedral San Crispín - UMH.
27 de marzo de 2019.
- Certamen de Tronos en Miniatura de Semana Santa de 2019. *Minitrono* de Jesús Triunfante o "El Pas de la Burreta". Sala de exposiciones Centro Cultural Las Clarisas. (Obtuvo una mención Especial).
Del 2 al 26 de abril de 2019.
- Cesión de objetos para Semana Cultural. CEIP Jorge Guillén.
Del 8 al 17 de abril de 2019.

- Lienzos pintados por niños y niñas del Museo Escolar de Pusol, donados por el AMPA al Área del Pediatría del Hospital Vinalopó.
Participación Ciudadana Plà.
3 de julio de 2019.
- Cesión de piezas a la exposición “Allelvia, la procesión de las aleluyas de Elx 1531-2019”.
MAHE - Museu Arqueològic i d'Història d'Elx.
Del 27 de septiembre al 12 de enero de 2020.
- La cocina de la casa de campo tradicional.
Fireta del Camp d'Elx.
Exposición dedicada a la cocina de la casa de campo.
Ubicada en el Paseo de la Estación de Elche.
Del 11 al 13 de octubre de 2019.
- Recreación de los comercios de la calle El Salvador.
Intervención en la calle El Salvador, presentando en muchos de sus locales una muestra de los antiguos comercios que en ellos se encontraban.
Con la colaboración de la Asociación Cultural de Amigos del Modernismo de Alcoy, que dinamizaron la actividad.
Del 4 al 6 de octubre de 2019.
- *Industrializarte*
Futurmoda, en Institución Ferial Alicantina (IFA).
Exposición de la máquina de troquelar que se exhibió en marzo, en esta ocasión, ya restaurada.
16 y 17 de octubre de 2019.

- Cesión de piezas a la exposición “Imagen de Mujer”.
Archivo Histórico Provincial de Alicante.
Del 15 de diciembre de 2019 al 30 de septiembre de 2020.



Capítulo 4

Difusión del Proyecto

El Museo Escolar de Pusol ha dado difusión al Proyecto Educativo-Museístico por distintas vías, desde la asistencia y participación en jornadas científicas relacionadas con el patrimonio y la cultura, hasta su misma organización, pasando por la difusión en prensa escrita, redes sociales y otros medios digitales.

4.1. Participación y/o asistencia a jornadas científicas

- Asistencia al curso “Museos para todas las personas: planificación, atención inclusiva y diseño universal”, impartido en Vilamuseu (Villajoyosa, 14 y 21 de enero de 2019).
- Participación como ponente en el Màster Universitari - Especialista y Máster en Gestión del Patrimonio, organizado por el Ayuntamiento de Bañeres de Mariola y la Universidad de Alicante. Ponencia titulada: “Proyecto Pusol: concienciación, gestión y salvaguarda del patrimonio etnológico ilicitano” (Bañeres de Mariola, 8 de febrero de 2019).
- Asistencia a la formación de José María Toro sobre el papel y la relevancia de la presencia de los/as adultos/as en el acto educativo (28 de febrero de 2019).
- Participación en el Programa de Doctorado en Medio Ambiente y Sostenibilidad de la Universidad Miguel Hernández de Elche, con la ponencia titulada “Proyecto Pusol: concienciación, gestión y salvaguarda del patrimonio etnológico ilicitano” (8 de marzo de 2019).
- Participación en el Encuentro de Centros Innovadores de la *Comunitat Valenciana*, celebrado en el Museo Didáctico e Interactivo de Ciencias -MUDIC- de la Universidad Miguel Hernández en Orihuela (28 de marzo de 2019).
- Participación en el Tercer Encuentro de Centros Innovadores celebrado en la Universidad de Alicante, sobre cómo trabajamos el patrimonio con nuestro alumnado (29 de marzo de 2019).



31

- Participación en las jornadas de Proyectos de investigación e innovación educativa 2018/2019: intercambio de experiencias con el proyecto *Capgirant el valencià* (29 y 30 de mayo de 2019).
- Presentación del Proyecto Educativo-Museístico de Pusol, dentro del Proyecto SoMus, en la jornada "Patrimonios y museos locales: retos y perspectivas de futuro", celebrado en el Ecomuseu de les valls d'Àneu. Presentación realizada por la Dra. Sancho Querol (6 de junio de 2019).
- Participación en la "Jornada d'ensenyament i ús del valencià" celebrada en la Universidad de Alicante, con la presentación del proyecto de investigación e innovación educativa del periódico "Els Escolars" (13 de junio de 2019).

- Asistencia al Seminario del Tribunal de las Aguas en Valencia (14 de junio de 2019).
- Asistencia a la conferencia y a la ruta urbana sobre el patrimonio industrial llicitano (29 de junio de 2019).
- Presentación del proyecto "Accediendo a Europa a través del inglés" en la jornada "Erasmus+: experiencias en nuestra comarca" (3 de julio de 2019).
- Tercera movilidad Erasmus+ de la directora Isabel Picó, en *Spalding High School* de Reino Unido (del 1 al 12 de julio de 2019).
- Asistencia a la I Jornada sobre la *Despoblació Rural en Alcoy* (20 de julio de 2019).
- Cuarta movilidad Erasmus+ de la directora Isabel Picó, en *Kvarnstenens Skola* de Suecia (del 13 al 23 de agosto de 2019).
- Parte del proyecto "Centros innovadores" como centro anfitrión de aulas abiertas (desde septiembre de 2019).
- Participación en la mesa redonda "Viu la ciència als museus de la CV" en la Facultad de Magisterio de la Universidad de Valencia (5 de septiembre de 2019).
- Participación en la mesa redonda "Present i futur de la recerca i difusió de la cultura popular al País Valencià", en el Premi Bernat Capó de Difusió de la Cultura Popular (Denia, 27 de septiembre de 2019).
- Encuentro de Patrimonio Mundial (Buenas Prácticas). Conferencias y mesas redondas con la participación de todos los patrimonios valencianos y los tres incluidos en el Registro de Buenas Prácticas, así como de técnicas del Ministerio de Cultura (Centro de Congresos *Ciutat d'Elx*, 4 de octubre de 2019).

- Presentación del nº 21 de la Revista del Vinalopó, Publicació Anual de Ciències Socials de les Comarques del Vinalopó (Monóvar, 25 de octubre de 2019).
- Asistencia al curso de formación SICTED sobre las buenas prácticas de gestión avanzada (30 de octubre de 2019).



4.2. Publicaciones

- Publicación del artículo “Aproximación a la historia del Museo Escolar de Pusol (Elche), en Crevillent, la etnografía de un pueblo. Cuadernos de Antropología -Etnografía-Historia, nº 4, pp.157-167.
- Redacción y publicación del boletín informativo *El Setiet* número 24 (presentación pendiente).
- Publicación del libro “PoEM. Proyecto Educativo-Museístico de Pusol” (presentación pendiente).
- Publicación del libro “Cuadernos Viajeros II. Pasado Dibujado” (presentación pendiente).
- Vídeo del Proyecto Educativo-Museístico “Los años del cambio” (a partir de septiembre de 2019).
- Cuatro ejemplares del periódico escolar *Els Escolars*. De enero a junio de 2019 (curso 2018/2019) y de septiembre a diciembre de 2019 (curso 2019/2020).
- Continuación de la inserción de artículos en el “Blog” de la página web del Museo Escolar, con la publicación de las actividades, artículos de investigación, opiniones, etc. A partir de enero de 2019, con un total de 55 publicaciones.
- Publicación y registro de 1.925 ítems en el inventario de *Museia*.

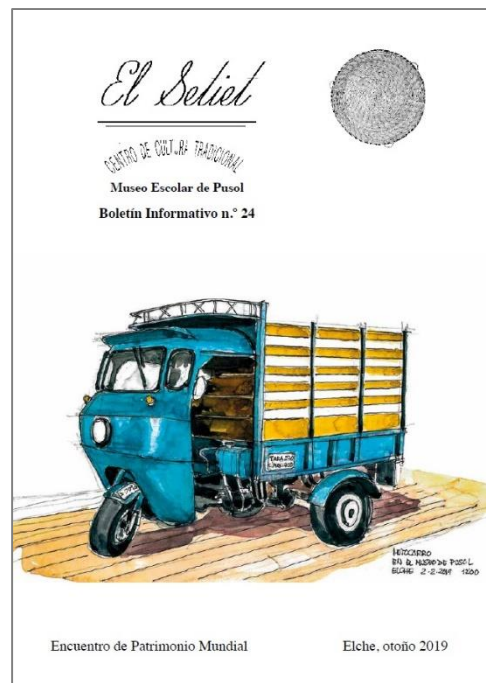

4.3. Redes sociales y colaboraciones en los medios

- Fortalecimiento de la presencia del Museo Escolar de Pusol en las distintas redes sociales, especialmente en Facebook, Twitter, Instagram y Youtube, y en Google.

Las publicaciones en la red social Facebook oscilan entre una y siete por semana, mientras que en Twitter aumentan a diez o doce. En Instagram se comparten de una a dos fotografías por semana. En Youtube se van publicando y compartiendo vídeos de forma más puntual.

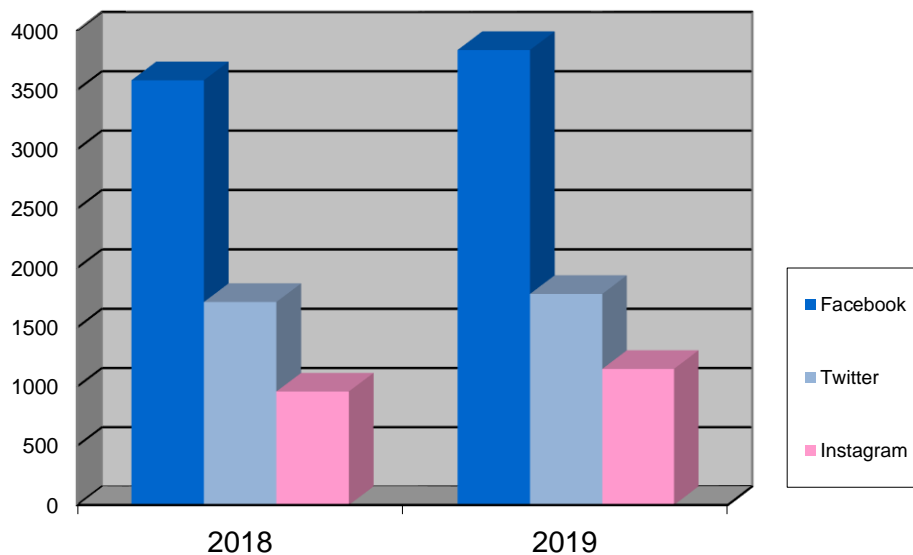

35

- Colaboraciones con distintos medios de comunicación y revistas de divulgación:
 - Diario Información (suplemento "La Tiza" y sección Elche).
 - Mediterrani TV.
 - *À punt Media*.

- Tele Elx.
- Radio *Teleelex* Marca.
- Onda Cero.
- Europa FM.
- Es Radio.
- Radio UMH.
- Cadena Ser.
- Elche 7 TV.
- COPE Elche.
- Onda Illicitana.
- Canal Cocina.

Capítulo 5

Instalaciones

Los trabajos de conservación y mantenimiento de las instalaciones permanentes han sido los siguientes:

- Inauguración de la ampliación “Los años del cambio”.
- Nueva normativa de funcionamiento interno.
Con el objetivo de optimizar el trabajo que se desarrolla en el Museo Escolar de Pusol, desde la dirección se impulsó la redacción de una normativa de funcionamiento interno, que fue consensuada con los/as miembros del equipo.
- Actualización del comedor escolar / aula de usos múltiples.
Durante los meses de verano, las paredes de este espacio se vaciaron para pintarlas todas de un mismo color, actualizando además las cortinas ya deterioradas, así como los cuadros y pinturas.
- Reestructuración del despacho junto a la biblioteca de la planta baja.
A finales del año 2019 se ha modificado el uso del mencionado despacho. El mobiliario se ha actualizado para enfocar el uso de este espacio más a sala de reuniones periódica. No obstante, en su interior se ha mantenido la biblioteca de fondo antiguo.
- Instalación de un aula al aire libre.
En la zona exterior del huerto, el colegio ha instalado un par de bancos de merendero con un toldo para el sol, a modo de aula al aire libre y zona nueva de talleres.
- Eliminación de muro en el patio del colegio.
En septiembre de 2019, el muro que separaba el patio del colegio de la zona de juego infantil se eliminó para incorporar una valla metálica.
- Actualización de la seguridad de las instalaciones.
En el mes de marzo de 2019, la asociación decidió modificar los candados y llaves de acceso al Museo Escolar, dado que hacía demasiados años que no se cambiaban.

Además, en noviembre de 2019 se instalaron nuevas cámaras de seguridad, como complemento a las ya existentes.

- Nueva cartelería en la exposición permanente.
Tanto el contenido como el material y la forma de las cartelas de cada espacio expositivo se han renovado y colocado en tres idiomas (castellano, valenciano e inglés).



39

- Reorganización de almacenes.
A lo largo del año, el Museo Escolar ha ido gestionando una profunda reorganización de sus almacenes, principalmente el existente en las instalaciones del propio museo.

- Labores de Jardinería y de Botánica.
El alumnado del Colegio, junto al claustro de profesores/as y el jardinero del Museo Escolar, año tras año preparan el terreno, plantan y cuidan las frutas, verduras y hierbas aromáticas autóctonas, además de recogerlas una vez estén listas. Por su parte, el personal del Museo Escolar trabaja cada día en el cuidado de su entorno natural, desde el patio hasta el huerto y el jardín interior.
- Sede permanente de trabajo y reuniones del G.A.L. (*Grupo de Acción Local*).

Capítulo 6

Subvenciones solicitadas

Para que el Museo Escolar de Pusol autofinancie parte de sus actividades y proyectos culturales, cada año se hace necesaria la solicitud de subvenciones de carácter público de la Diputación Provincial de Alicante, del Patronato de Turismo Costa Blanca, de la *Generalitat* Valenciana y del Ministerio de Educación, Cultura y Deporte; y de carácter privado, como Pikolinos.

Las subvenciones presentadas durante la anualidad 2019 han sido:

- Empresas, asociaciones, federaciones y fundaciones, destinadas a la mejora de la competitividad de los servicios y productos turísticos de la *Comunitat* Valenciana con el proyecto “Promoción y difusión del Encuentro sobre las Buenas Prácticas de Salvaguardia del Patrimonio reconocidas por UNESCO en España” (*Turisme Comunitat Valenciana*).
- Acción a desarrollar para la realización de actividades culturales con el proyecto “Historias de vida. La memoria oral como fuente de recuperación de la cultura tradicional de Elche y su entorno” (Diputación Provincial de Alicante).
- Dinamización de museos y colecciones museográficas permanentes reconocidas de la *Comunitat* Valenciana, con el proyecto “Exposiciones temporales del Museo Escolar de Pusol (2019)” (*Conselleria* de Educación, Cultura y Deporte de la *Generalitat* Valenciana).
- Museos y colecciones museográficas permanentes reconocidas y bienes muebles de la *Comunitat* Valenciana, con el proyecto “Modernización y equipamiento del Museo Escolar de Pusol” (*Conselleria* de Educación, Cultura y Deporte de la *Generalitat* Valenciana).
- Difusión, promoción y fomento del Patrimonio de la *Comunitat* Valenciana, declarado por la UNESCO, Patrimonio Mundial o Inmaterial de la Humanidad, con el proyecto “Organización del Encuentro de Patrimonio Mundial en materia de Buenas

Prácticas de Salvaguardia del Patrimonio” (*Conselleria* de Educación, Cultura y Deporte de la *Generalitat* Valenciana).

- Proyectos de salvaguarda del Patrimonio Cultural Inmaterial, con el proyecto “Elaboración de un Plan Estratégico para el Proyecto Educativo-Museístico de Pusol y refuerzo de las líneas estratégicas más débiles” (Ministerio de Educación, Cultura y Deporte).
- Proyecto de nombre “Salvaguardia y protección del patrimonio del Museo Escolar de Pusol” (Fundación Juan Perán-Pikolinos).
- *Fundació Banc Sabadell* para las actividades del Centro de Cultura Tradicional Museo Escolar de Pusol en el ejercicio 2019.

Capítulo 7

Convenios

Como cada año, el Museo Escolar de Pusol estrecha lazos con distintas entidades públicas y privadas por medio de la firma de convenios de colaboración. Los/as cooperadores/as del ejercicio 2019 han sido los siguientes

Excmo. Ayuntamiento de Elche	Valentín Sánchez
Excma. Diputación Provincial de Alicante	Construcciones Tecar
Familia Heliodoro Vidal	Etiquetas del Mediterráneo - Etimed
Ankara Motor	Autocares MiSol
Comercial Intacon S.L.	Club Rotary Elche
Panamá Jack	Fundación Juan Perán - Pikolinos
Grupo Antón Comunicación	Demetrio
Grupo Serrano Automoción	Salas y Sirvent, S.L.
Fundación La Caixa	Gráficas ABC
Boix Maquinaria	Centro Comercial L'Aljub
José Ferrández Andrés	Grupo Vulcasa
Centro Comercial Ciudad de Elche -	Fundación Radio Elche
El Corte Inglés	El Granaino
Vulcanizados Alberola	Ilustre Colegio de Abogados
Cambayas	Clave Informática
Gestur - Huerto del Cura	Hospital IMED
Manuel Mora Agulló	Digitot
Gesem Consultoría	Porronet
Cartonajes Peral	Hisпамóvil
Neoflex	Sprinter
Fundación Pascual Ros Aguilar - Mustang	Hierros Mora Antón
Gioseppo	Fundació Banc Sabadell
Maype (M.G.A Artículos)	AEC- Asociación Española de Empresas
Invespa	de Componentes para el Calzado
Grupo Pasarela (Matsain Cafeterías)	Familia Inoto-Mas
Mediaelx	Pinet Productos Químicos
Riegos de Levante Margen Derecha	Los Serranos Eiffage
Coves Selva-Alzis	Eurolosa
Spumatex	TM Grupo Inmobiliario
Plaginsa	IRCO
Ismael Quesada	

45

Capítulo 8

Fundación de la *Comunitat Valenciana*
Proyecto Pusol para la Educación y la Cultura

46

A raíz de la crisis de 2016, los responsables del Museo Escolar de Pusol comenzaron a plantearse la modificación del tipo de gestión del Proyecto, una organización capaz de velar por la seguridad jurídica y la solidez financiera del Museo Escolar.

A finales de 2016 se constituyó una junta directiva provisional, encabezada por algunos y algunas de los/as principales empresarios/as de Elche, con el objetivo de crear una fundación que amparase a la asociación ya existente y diese un mayor impulso a la actividad educativa y museística.

La Fundación de la *Comunitat* Valenciana Proyecto Pusol para la Educación y la Cultura tiene como fines generales:

1. Recuperar, promover y poner en valor la Cultura, las Tradiciones y el Patrimonio cultural y natural de Elche y su entorno.
2. Salvaguardar, promocionar y difundir el Proyecto Educativo-Museístico "Museo Escolar de Pusol", basado en la educación integral en valores y la inmersión en el medio a través del patrimonio cultural y natural.
3. Fomentar e impulsar la formación, el estudio y la investigación del Patrimonio y de las tradiciones ilicitanas y de su entorno.

**Juntas directivas
Año 2019**

Fecha Orden del día

16 de enero. Constitución de la Fundación.
Comisiones.
Comunicación y Publicidad.
Visitas.
Proyectos y Exposiciones: Programa de actividades 2019; Ampliación de las instalaciones. Discurso expositivo.; “Cuadernos Viajeros”; 10º Aniversario UNESCO.
Economía: Situación económica actual; Firmas de convenios; Subvenciones: Diputación, Turismo GVA, GAL; Negociación cancelación deuda con Preveser Seguridad.
Gestión de Donaciones y Almacenes.
Relaciones públicas.

48

13 de febrero. Constitución de la Fundación.
Comisiones.
Comunicación y Publicidad.
Visitas: Embajador de España en la UNESCO, Sr. Andrés Perelló (26/01/2019); Letrado de la Acequia de Mislata, Sr. Javier Pastor (29/01/2019); Presidente del Partido Popular en Elche, Sr. Pablo Ruz (19/02/2019).
Proyectos y Exposiciones: Ampliación: informar al Sr. Alcalde de Elche; 10º Aniversario UNESCO; Subvenciones: Turismo GVA, GAL (2ª fase); AEC y maquinaria industrial; Restauración cuadro Mariano Antón por Gemma Mira; Seguridad: cambio de cerraduras y alarma (instalación de sensores).
Economía: Situación económica actual; Firmas de convenios; Asociación Española de Empresas de Componentes para el Calzado; Huerto de la Luz.
Gestión de Donaciones y Almacenes: Colección de mariposas de D. Tomás García Sempere.

Relaciones públicas: Tribunal de las Aguas; Clase en el curso de Especialista y Máster en Gestión del Patrimonio; Charla-Seminario de apertura en el Curso de Doctorado en Medio Ambiente y Sostenibilidad (UMH).

13 de marzo. Constitución de la Fundación.
Comisiones.
Comunicación y Publicidad.
Visitas: Presidente del Partido Popular en Elche, Sr. Pablo Ruz (19/02/2019); CAEHA (10/03/2019); Técnicos Bibliotecas Públicas Municipales (11/03/2019).
Proyectos y Exposiciones: Ampliación. Gestiones; 10º Aniversario UNESCO. Gestiones; Subvenciones; AEC y maquinaria industrial. Expo. Futurmoda; Restauración cuadro Mariano Antón por la restauradora municipal; Artículo SoMus.
Economía: Situación económica actual; Firmas de convenios; Asociación Española de Empresas de Componentes para el Calzado; Recordatorio a Socios Fundadores.
Gestión de Donaciones y Almacenes.
Relaciones públicas: Charla-Seminario de apertura en el Curso de Doctorado en Medio Ambiente y Sostenibilidad (UMH) (08/03/2019); MUDIC, Orihuela (28/03/2019).

11 de abril. Constitución de la Fundación.
Última reunión de la Asociación.
Comisiones.
Comunicación y Publicidad: Material de imprenta para el Proyecto y la Fundación.
Visitas.
Proyectos y Exposiciones: Ampliación; 10º Aniversario UNESCO; AEC y maquinaria industrial; Restauración cuadros por Gemma Mira; Asesoramiento en la gestión del archivo por Carmina Verdú; Participación en Escuelas Abiertas; Proyecto común con El Hondo y La Alcudía; Convivencia familiar en el PN de El Hondo.

Economía: Situación económica actual; Convenio con el Ayuntamiento; Firmas de convenios; Formalización de la cancelación de la duda con PREVESER. Alarma y Seguridad.

Gestión de Donaciones y Almacenes.

Relaciones públicas: Exhibición de los trabajos del cáñamo; Workshop de Aigües d'Elx; Mesa Redonda en la UMH (Mudic); Visita al Museo de la Máquina de Coser, propiedad de Emilio Cano.

22 de mayo. Constitución de la Fundación.
Comisiones.

Comunicación y Publicidad: Nuevo material de papelería.

Visitas: Tribunal de las Aguas de la Vega de Valencia; Reinas y Damas de Fiestas de la ciudad.

Proyectos y Exposiciones: Inauguración exposición "La escuela como nos la contaron"; DIM; Ampliación; 10º Aniversario UNESCO; AEC y maquinaria industrial; Convivencia familiar; Eurovelo; Escuela de verano.

Economía: Situación económica actual; Firmas de convenios; Subvenciones.

Gestión de Donaciones y Almacenes.

Relaciones públicas.

27 de junio. Constitución de la Fundación.
Comisiones.

Comunicación y Publicidad: Grabaciones de Vicente Bordonado (24 de mayo); Nuevas Tarjetas Isabel Picó y Rafa Martínez; Nuevo material gráfico; Nuevos talleres curso 2019-2020 (promoción agosto-septiembre).

Visitas: Valoración total visitas escolares curso 2018-2019; Fermín Crespo (Elche Piensa); Carmina Verdú (Archivo Histórico Municipal de Elche); Antonio Climent (Investigador); Joan Castaño (Investigador); Ramón Sempere (Cuadernos Viajeros); CEFIRE científico, tecnológico y matemático.

Proyectos y Exposiciones: Ampliación; 10º Aniversario UNESCO; AEC y maquinaria industrial; Biblioteca de Consulta.

50

Economía: Situación económica actual; Firmas de convenios;
Subvenciones: GAL (justificación), Turisme GV.
Gestión de Donaciones y Almacenes: Selección de donaciones.
Relaciones públicas: Asistencia al I Seminario sobre el tribunal de las
Aguas (Valencia); Visita al Museo del Calzado de Elda.

3 de septiembre. Constitución de la Fundación.
Comisiones.
Comunicación y Publicidad: Nuevos talleres curso 2019-2020
(promoción agosto-septiembre); Redestravel, Canal Cocina, À Punt,
Ibermuseos; Presentación vídeo XIII minutos Proyecto Pusol.
Visitas: Vicent Soler.
Proyectos y Exposiciones: Ampliación; 10º Aniversario UNESCO y
50 aniversario proyecto educativo; AEC y maquinaria industrial:
entrevistas; Varios: obra de teatro “La última barraca”, exposición
Hermandad “Flagelación y Gloria”.
Economía: Situación económica actual; Firmas de convenios;
Fundación Juan Perán – Pikolinos; Subvenciones: Diputación,
Generalitat, Ministerio.
Gestión de Donaciones, Depósitos y Almacenes: Maquinaria
Industrial del Centro Tamarit; Piezas depositadas en otros espacios.
Relaciones públicas: Reunión con los concejales de medio
ambiente; Jornada Cefire en Valencia; Mesa redonda en Denia;
Congreso de Estudios del Vinalopó.

51

22 de octubre. Constitución de la Fundación
Comisiones.
Comunicación y Publicidad: Entrevista en periódico AQUÍ.
Visitas: MUDIC (27/10).
Proyectos y Exposiciones: Encuentro de patrimonio mundial y
Aniversario; Futurmoda; Inauguración ampliación “Los Años del
Cambio”; Inauguración exposición temporal “Cuadernos Viajeros”;
Fireta del Camp d’Elx; Publicaciones: El Setiet, Cuadernos Viajeros,
PoEM.
Economía: Situación económica actual; Firmas de convenios;
Subvenciones

Gestión de Donaciones, Depósitos y Almacenes: Caja fuerte de la fábrica “del Palut”.

Relaciones públicas: AESEC; Corte de la Granada; Corte del Dátil; Acto de tutores en UMH; Acto en Valencia, con el Tribunal de las Aguas; Mesa redonda en Denia (27/09); Presentación revista del CEL en Monóvar (25/10).

3 de diciembre. Constitución de la Fundación.
Comisiones.

Comunicación y Publicidad: Entrevista en Información TV; Entrega trípticos en hoteles

Visitas: Curso de Doctorado en Sostenibilidad y Medio Ambiente de la UMH; Pablo Serna, de TM Grupo Inmobiliario.

Proyectos y Exposiciones: Inauguración nueva exposición temporal;

Publicaciones: El Setiet, Cuadernos Viajeros, PoEM, SoMus; Exposición en Alicante en primavera 2020; Exposición sobre la Real Orden de la Dama de Elche. Fondo de D. Antonio Martínez Maciá.

Proyecto de exposiciones itinerantes.

Economía: Situación económica actual: línea de crédito con Caixa Bank; Firmas de convenios; Subvenciones.

Gestión de Donaciones, Depósitos y Almacenes.

Relaciones públicas: Evaluadores Máster en UM (ANECA); Entrega reconocimientos (botijo) a socios fundacionales.

Capítulo 9

**Asociación Centro de Cultura Tradicional
Museo Escolar de Pusol**

La situación de la asociación que gestiona los fondos y el equipo del Museo Escolar de Pusol se ha mantenido estable durante esta anualidad y ha estado trabajando junto a la junta directiva de la fundación, en vías de constituirse.

Socios/as Protectores/as

Total de socios/as	110
Socios/as nuevos/as en 2019	3

Juntas de socios/as Año 2019

Fecha	Orden del día
3 de febrero.	Lectura y aprobación del acta anterior. Estado de cuentas y memoria de actividades ejercicio 2018. Estado de cuentas y plan de actuación ejercicio 2019. Actuación de estatutos y logotipo. Ruegos y preguntas.
26 de marzo.	Lectura y aprobación del acta anterior. Presentación de postulantes a los nuevos cargos de la junta directiva. Ruegos y preguntas.
31 de marzo.	Lectura y aprobación del acta anterior. Votación de miembros y renovación de los cargos de la junta directiva. Ruegos y preguntas ¹ .

54

¹ Por la importancia que reviste, se debe mencionar aquí que en la mencionada Junta de 31 de marzo, también se trató el tema de la dirección del Museo, constando en acta lo siguiente: *“Debido al respeto de los miembros de la Asociación y su efecto hacia Fernando, no se plantea la opción de alterar su cargo, pero sí se repara en la necesidad de hacer constar a quién ejerce las funciones de Director del Museo dentro de la Asociación, en este momento Rafa Martínez”*.

-
- 12 de agosto. Aprobación de gasto para subvenciones solicitadas a la Generalitat Valenciana, a museos y colecciones museográficas permanentes reconocidas de la Comunitat Valenciana.
Ruegos y preguntas.
-
- 4 de noviembre. Aprobación de gasto para subvención solicitada de la Generalitat Valenciana, de difusión, promoción y fomento del patrimonio de la Comunitat Valenciana, declarado por la UNESCO, Patrimonio Mundial o Inmaterial de la Humanidad.
Ruegos y preguntas.
-
- 21 de noviembre. Aprobación de la solicitud de póliza de crédito y selección de la persona que represente a la asociación, para proceder a su firma.
Representación del Museo Escolar de Pusol en las asambleas convocadas por el Grupo de Acción Local (GAL).
-

Capítulo 10

Estudiantes en prácticas, voluntariado e investigadores/as

Como cada año, investigadores/as de ámbito nacional e internacional se han puesto en contacto con miembros del Museo Escolar de Pusol, solicitando información y visitas para completar sus respectivas investigaciones o estudios universitarios.

- Miriam Sansano, estudiante del grado de Conservación y Restauración de Bienes Culturales de la facultad de Bellas Artes de la Universidad Politécnica de Valencia.
- Hilda Bárbara Maia, Museu do Traje - São Brás de Alportel.
- Mario Andrés Rodríguez Larrota, Conservador-Restaurador & Antropólogo. Bogotá, Colombia.
- Joan Castaño, historiador y archivero del *Misteri d'Elx*.
- Ramón Sempere, coordinador de Cuadernos Viajeros.
- Vicent Soler, director de *La Rella. Anuari de l'Institut d'Estudis Comarcals del Baix Vinalopó*.
- Antonio Climent, presidente de la Sociedad Cultural Casino de Elche.
- Enrique Collado, doctor en Comunicación por la Universidad CEU y director del proyecto *Som Patrimoni*.

57

En cuanto a los/as estudiantes en prácticas que el Museo Escolar recibe y que son tutelados/as por el equipo técnico, en 2019, dos alumnos/as nos han escogido como entidad para mejorar y ampliar sus conocimientos prácticos en el sector cultural-patrimonial y educativo. Estos/as estudiantes proceden de distintos centros educativos y universidades: Centro de estudios Gesfor, Universidad de Alicante y Universidad de Murcia, de los Grados de Magisterio (Educación Primaria) e Historia del Arte. Además, este curso 2019/2020 una alumna de la Universidad de Liverpool, Henita Marvia Pearson, ha escogido el Colegio de Puçol para sus prácticas del programa "Auxiliares de Conversación" del Ministerio de Educación.

A lo largo de 2019, el Museo Escolar ha recibido la colaboración de **doce voluntarios y voluntarias** de distintos ámbitos formativos (estudiantes, recién graduados/as, personas jubiladas, opositores/as, etc.), quienes dedican parte de su tiempo a ayudar en las actividades diarias del Museo Escolar.

- Luis Alberola Amorós (guía turístico).

- Estefanía Antón López (graduada en Humanidades).
- Ana Conesa Robles (estudiante de Contabilidad).
- M^a Carmen Díez Rico (jubilada de la Administración de Justicia).
- Elisa Moral Herrero (licenciada en Filología Hispánica y en Antropología Social y Cultural; funcionaria de la Universidad de Alicante).
- Andrea Pérez de Tudela Gil (graduada en Humanidades).
- M^a José Picó Fuentes (licenciada en Filosofía; profesora de instituto jubilada).



Capítulo 11

Donaciones y donantes

A día de hoy, el Museo Escolar de Pusol continúa recibiendo donaciones de piezas relacionadas con la cultura tradicional del municipio de Elche y su entorno, para ser conservadas y, en algunos casos, expuestas en sus instalaciones. Desde los inicios del Proyecto Educativo-Museístico, a finales de la década de los sesenta, las donaciones han ido aumentando exponencialmente, lo que ha engrosado los fondos del Museo Escolar.

Con motivo de este crecimiento constante, se hace urgente perfilar una política de colecciones más definida, que permita al equipo del Museo Escolar de Pusol seguir unos criterios cerrados para la adquisición de fondos. En 2019 se ha comenzado a trabajar en la definición de dicha política de colecciones, con sucesivas reuniones al respecto.

Por otro lado, entre las donaciones recibidas destacamos las siguientes:

- Legado de Ramón Llorens Barber.
- Colección de maquetas de carros de Diego Agulló.
- Elementos relacionados con la medicina: Dr. Román, Dr. Ángel Ortega, etc.

Año 2019:

2.025

Donantes

64

Capítulo 12

Visitas

12.1. Estadísticas

- Visitantes por mes y por entrada individual y grupal

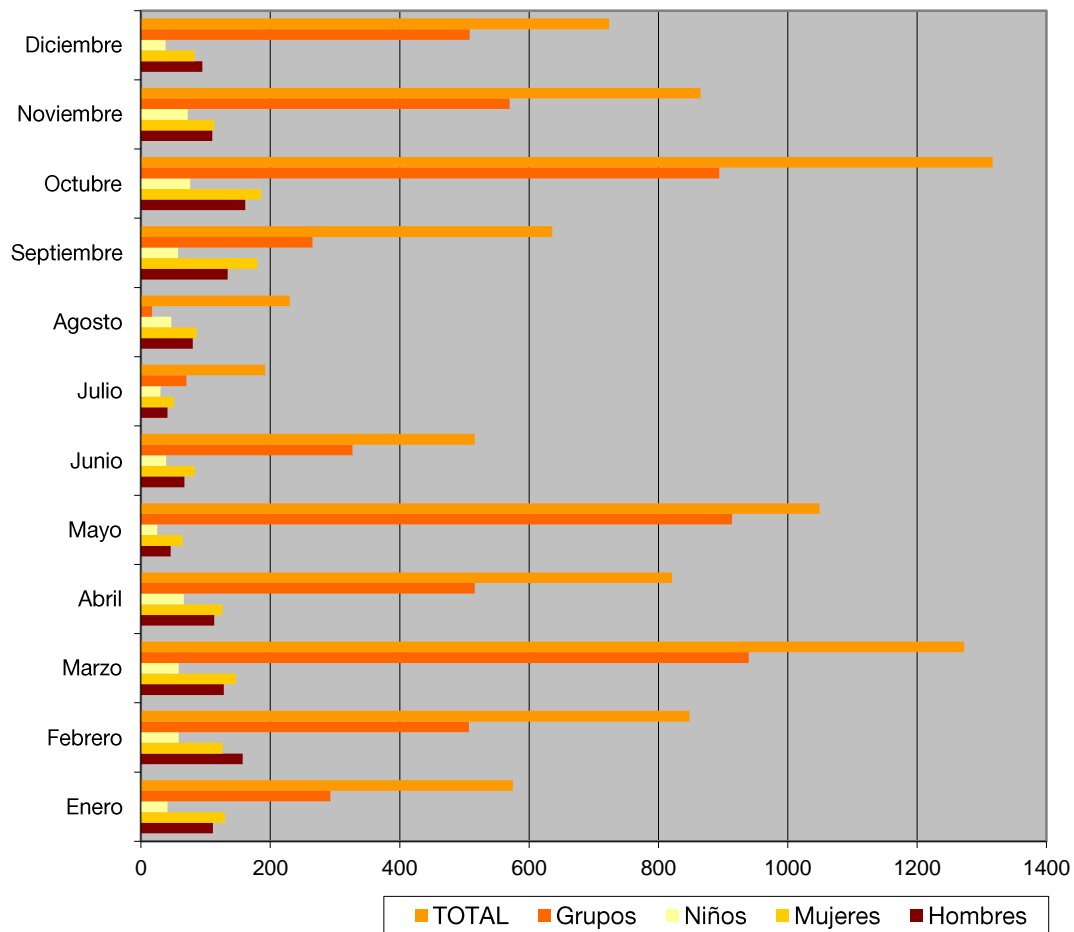

• Visitantes por lugar de procedencia

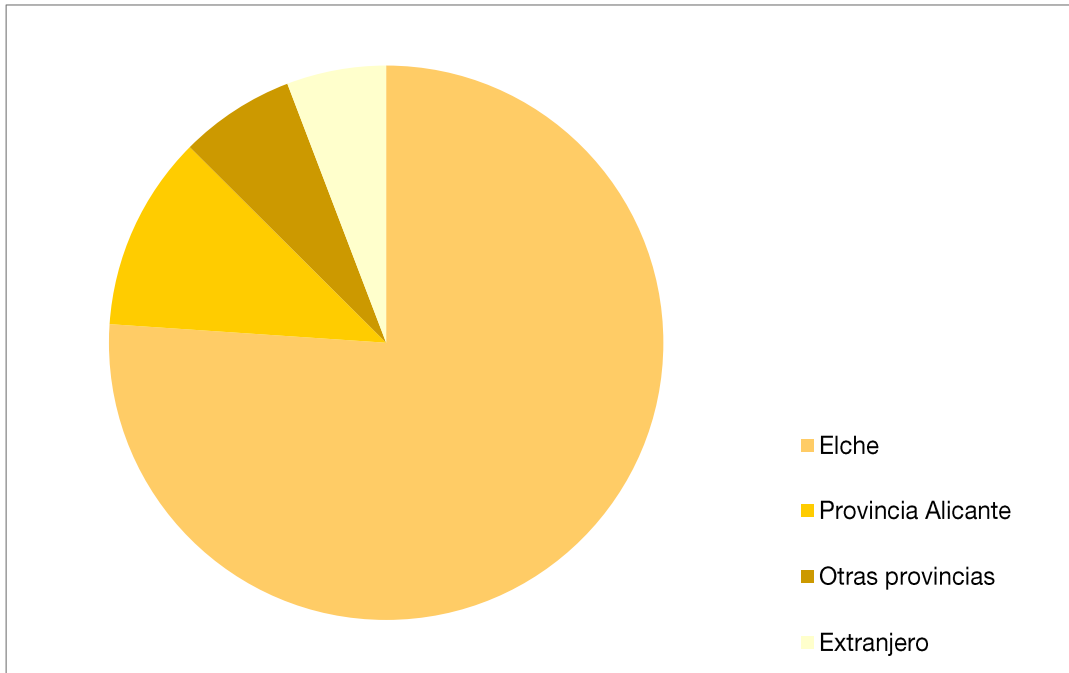

12.2. Visitas destacadas

- D. Andrés Perelló. Embajador Delegado Permanente de España ante la UNESCO (26 de enero de 2019).



- D. Javier Pastor. Letrado de la Acequia de Mislata, del Tribunal de las Aguas de la Vega de Valencia (22 de enero de 2019).

- Grupo de representantes de la Cooperativa de Producción Artesanal "Padre González Cooproparago" de Ecuador. Proyecto "In/Sostenible" del *Fons Valencià per la Solidaritat* y la Conselleria de Transparencia (18 de febrero de 2019).
- Técnicos del Museu Valencià d'Etnologia (Valencia), 22 de febrero de 2019.
- Trabajadores/as de Aigües d'Elx. *Workshop* del Comité de Desarrollo Sostenible de Aigües d'Elx (28 de marzo de 2019).
- Observatorio del Río Vinalopó, en la presentación del informe elaborado por la *Universitat* de Valencia: "Estudio para la mediación y participación en el proceso de recuperación integral de la cuenca del Vinalopó" (5 de abril de 2019).
- D^a Mireia Mollà. Concejala de Turismo del Ayuntamiento de Elche, 2015-2019 (11 de abril de 2019).
- D. Carlos Martín. Profesor Titular de la Universidad de Alicante (30 de abril de 2019).
- Hilda Bárbara Maia, Museu do Traje - São Brás de Alportel (del 6 al 12 de mayo de 2019).
- Reinas y Damas de las Comisiones de Fiestas de Elche, acompañadas por miembros de la Gestora de Festejos Populares (25 de mayo de 2019).
- D^a Carmina Verdú y D^a Martina Martínez, del Archivo Histórico Municipal de Elche (31 de mayo de 2019).
- Miembros del *Centre de Formació, Innovació i Recursos per al Professorat*, CEFIRE, de Valencia (17 de junio de 2019).
- D^a María Marín y D. Luis Navarro, de las Bibliotecas Públicas Municipales (26 de junio de 2019).
- D. Carles Molina. Concejal de Turismo (27 de junio de 2019).
- Militantes del Partido Popular y de Ciudadanos. Firma del Pacto de Gobierno de la Diputación Provincial de Alicante (16 de julio de 2019).
- D. David Torres. Director General de Desarrollo Rural de la *Conselleria* de Agricultura, Desarrollo Rural, Emergencia Climática y Transición Ecológica (19 de septiembre de 2019).
- Periodista ruso de la revista *ВЕСТИ.ru* Konstantin Isaakov (26 de septiembre de 2019).

- D. Santiago Ule. Coordinador del Área de Cultura del Ayuntamiento de Elche (22 de octubre de 2019).
- D. José Navarro Pedreño. Profesor Titular de la Universidad Miguel Hernández de Elche, director del Programa de Doctorado en Medio Ambiente y Sostenibilidad de esa Universidad; acompañado por doctorandos/as y profesores/as (13 de noviembre de 2019).



66

Por otro lado, el equipo del Museo Escolar de Pusol se ha desplazado a otros lugares con motivo de reuniones de trabajo:

- Estación elevadora de la Comunidad de Regantes de Nuevos Riegos El Progreso “Cuatro Pilares (25 de enero de 2019).

- Universidad Miguel Hernández de Elche (UMH). Cátedra del Calzado San Crispín (4 de febrero de 2019).
- Colección museográfica de la máquina de coser, propiedad de D. Emilio Cano (2 de abril de 2019).
- Universidad Miguel Hernández de Elche (UMH). Vicerrectora de Relaciones Institucionales (10 de junio de 2019).
- Museo del Calzado de Elda (18 de junio de 2019).
- Exhibición de los trabajos artesanales del cáñamo, Redován (1 de septiembre de 2019).

Apuntar que, a raíz del curso “Museos para todas las personas: planificación, atención inclusiva y diseño universal”, impartido en Vilamuseu -Villajoyosa-, se le ha dado especial relevancia a las visitas cuyos miembros tienen diversidad funcional. Para ello, hemos elaborado algunas de las cartelas del Museo Escolar en *braille*, gracias a la colaboración de la Fundación ONCE.

12.3. CEIP, IES, escuelas de adultos/as, universidades y asociaciones

<i>Centro</i>	<i>Localidad</i>	<i>Número</i>	<i>Fecha</i>	<i>Actividad</i>
CEIP Jorge Guillén	Elche	49	22 de enero	Visita y taller palma blanca.
Grupo de Badajoz	Badajoz	50	25 de enero	Visita.
Asociación Motoristas	Elche	40	27 de enero	Visita.
CEIP El Plà	Elche	89	28 y 29 de enero	Visita.
ADACEA	Alicante	20	5 y 21 de febrero 5 de marzo	Visita.
CEE Tamarit	Elche	80	6 y 7 de febrero	Visita y taller palma blanca.
CEIP Cuba	Torreveija	85	13 de febrero	Visita.
CC Jesuitinas	Elche	81	14 de febrero	Visita y taller palma blanca.
Grupo Marjal		22	15 de febrero	Visita.
CEIP Mediterrani	Elche	40	22 de febrero	Visita y taller palma blanca. ⁶⁸
IES Cartagena	Cartagena	25	22 de febrero	Visita.
Concejalía de Bienestar	Elche	47		
Cáritas	Alicante	14	27 de febrero	Visita.
CEIP Jaime Balmes	Alicante	40	5 de marzo	Visita y taller palma blanca.
CEIP Julio López Orozco	Elche	30	7 de marzo	Visita y taller palma blanca.
CEIP Florida	Alicante	44	14 de marzo	Visita y taller ambientadores.
CC Calasancio	Elche	73	15 de marzo	Visita y taller palma blanca.
CEIP La Alcudia	Elche	100	22 y 29 de marzo	Visita y taller juegos.
Profesorado Erasmus+		55	23 de marzo	Visita y taller palma blanca.
CEIP Mariano Benlliure	Elche	86	27 y 28 de marzo	Visita y taller palma blanca.
CEIP La Paz	Torrellano	62	3 de abril	Visita y taller juegos.
CEIP Candalix	Elche	102	5 y 12 de abril	Visita y taller palma blanca.
Asociación Vecinos/as Las Bayas	Las Bayas	48	7 de abril	Visita.

CEIP Menéndez Pelayo	Elche	90	9 y 10 de abril	Visita y taller juegos.
EPA Elda – CFPA Antonio Porpetta	Elda	16	11 de abril	Visita.
UMH Actividad Física	Elche	29	15 de abril	Visita.
CEIP Miguel de Unamuno	Elche	48	16 de abril	Visita y taller palma blanca.
Grupo de adultos holandeses y belgas		15	25 de abril	Visita.
PRM Mujeres con discapacidad		11	26 de abril	Visita.
CEIP Mestre Canaletes	Elche	49	30 de abril	Visita y taller palma blanca.
IES Tirant lo Blanc	Elche	55	8 de mayo	Visita.
CC Santa María del Carmen	Elche	31	16 de mayo	Visita.
CEIP Princesa de Asturias	Elche	67	20 de mayo	Visita y taller palma blanca.
Proyecto Hombre	Alicante	120	21 de mayo	Visita.
CC Carmelitas	Elda	63	23 de mayo	Visita y taller juegos. 69
Grupo Fiestas Locales		70	28 de mayo	Visita.
CEIP Clara Campoamor	Elche	59	27 de mayo	Visita y taller juegos.
CEIP Miguel de Cervantes	Elche	50	30 de mayo	Visita y taller palma blanca.
Fundación “Caixa Carlet”		50	9 de junio	Visita.
CC Jesuitinas	Elche	80	10 y 12 de junio	Visita y taller palma blanca.
Liceo Francés		91	17 y 21 de junio	Visita y taller palma blanca.
San José de Calasanz	Bigastro	46	18 de junio	Visita.
Parroquia Corazón de Jesús		26	22 de junio	Visita.
AFAE Asociación Alzheimer	Elche	17	1 de agosto	Visita.
AESEC	Elche	30	20 de septiembre	Visita.
AFA Asociación Alzheimer	Xixona	26	25 de septiembre	Visita.
AFA Asociación Alzheimer	Aspe	19	30 de septiembre	Visita.
Asociación Vecinos/as Torres de Mondejar	Torres de Mondejar (Murcia)	38	12 de octubre	Visita.

Grupo ONCE	Valencia	35	15 de octubre	Visita.
ISEN – Universidad de Murcia	Cartagena	79	16 y 23 de octubre	Visita.
CEIP Eugeni d’Ors	Elche	45	17 de octubre	Visita y taller palma blanca.
CEIP Miguel de Cervantes	Elche	53	18 de octubre	Visita y taller palma blanca.
Grupo Nutrición Laura Jorge	Elche	27	26 de octubre	Visita.
Asociación Cultural de Abanilla	Abanilla (Murcia)	45	27 de octubre	Visita.
CC Altozano	Alicante	49	30 de octubre	Visita y taller palma blanca.
IES Fco, Figueras Pacheco	Alicante	51	5 de noviembre	Visita.
CC Jesuitinas	Elche	84	6 de noviembre	Visita y taller palma blanca.
Profesores UMH		10	12 de noviembre	Visita.
CEIP Menéndez Pelayo	Elche	40	13 de noviembre	Visita y taller palma blanca.
CEIP Ferrández Cruz	Elche	47	19 de noviembre	Visita y taller botijo.
CEIP Els Garrofers	Elche	79	15 y 20 de noviembre	Visita y taller botijo. 70
CEIP San Gabriel	Alicante	49	21 de noviembre	Visita y taller juegos.
CEU Magisterio	Elche	35	22 de noviembre	Visita.
Senelx	Elche	12	25 de noviembre	Visita.
Prosede	Murcia	41	26 de noviembre	Visita y taller palma blanca.
Cañada del Fenollar	Alicante	34	28 de noviembre	Visita y taller juegos.
CEIP Miguel Hernández	Crevillente	33	2 de diciembre	Visita y taller botijo.
Residencia Personas con Discapacidad Psíquica	Crevillente	20	3 y 4 de diciembre	Visita.
CEIP Virgen del Rosario	Albatera	65	5 de diciembre	Visita.
CEIP La Estación y El Realengo	Crevillente	36	10 de diciembre	Visita y taller receta.
Asociación Intégrat	Elche	30	12 de diciembre	Visita y taller palma blanca.
CEIP Pintor Julio Quesada	Crevillente	100	16 y 17 de diciembre	Visita y taller botijo.

IES Bahía de Babel	Alicante	29	18 de diciembre	Visita y taller receta.
Salesianos	Elche	84	19 de diciembre	Visita.

Capítulo 13

Evaluación de los resultados obtenidos

72

Visitas al Museo Escolar	9.046
Elementos tratados y conservados	2.032
Imágenes digitalizadas	3.844
Fondos bibliográficos actualizados	4.224
Visitas a la página web	37.465
“Me gusta” en Facebook	3.836
Seguidores/as en Twitter	1.782
Seguidores/as en Instagram	1.150
Donantes	1.901
Piezas inventariadas	73.975
Socios/as fundacionales	56
Socios/as protectores/as	110

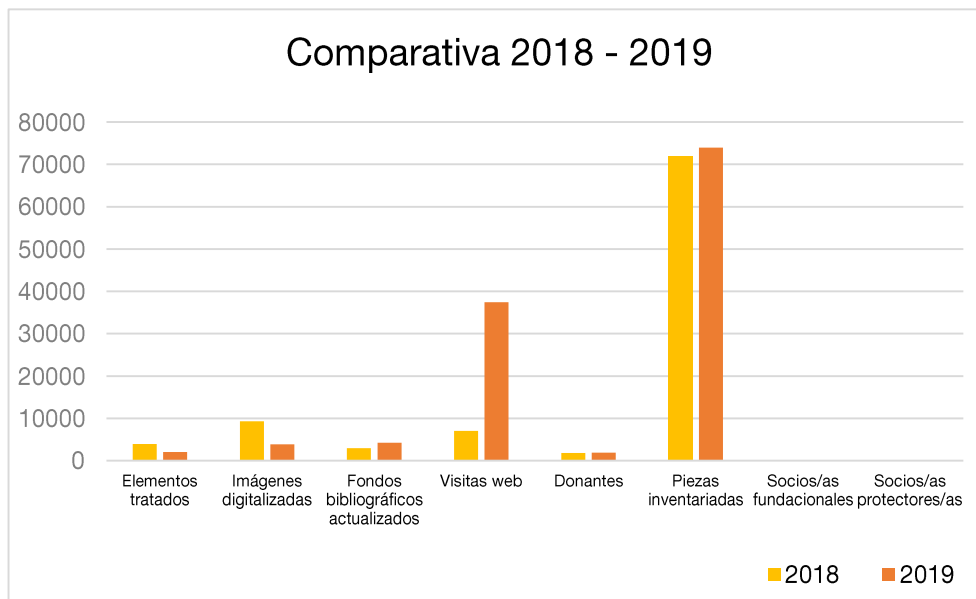

Elche, 31 de diciembre de 2019.



José Mora Mora
Presidente



Isabel Antón Guerrero
Secretaria



**PROYECTO
PUSOL**

